

CRIF – Czech Credit Bureau, a.s.

Insolvence 2023 v ČR

Ondřej Pirohanič
25.1.2024

Obsah

1	Úvod	3
2	Stručný popis systému insolvenčních řízení	7
2.1	Základní veličiny.....	7
2.2	Model procesu insolvenčních řízení	8
3	Obchodní společnosti.....	10
3.1	Návrhy bankrotů obchodních společností.....	10
3.2	Návrhy bankrotů obchodních společností v krajích	12
3.3	Návrhy bankrotů obchodních společností v sekcích CZ-NACE	14
3.4	Bankroty obchodních společností	16
3.5	Bankroty obchodních společností v krajích	19
3.6	Bankroty obchodních společností v sekcích CZ-NACE	21
3.7	Srovnání návrhů a bankrotů obchodních společností	23
4	Fyzické osoby – podnikatelé (FOP)	25
4.1	Návrhy bankrotů FOP	25
4.2	Návrhy bankrotů FOP v krajích	27
4.3	Návrhy bankrotů FOP v sekcích CZ-NACE	29
4.4	Bankroty FOP	31
4.5	Bankroty FOP v krajích.....	33
4.6	Bankroty FOP v sekcích CZ-NACE.....	35
4.7	Srovnání návrhů a bankrotů FOP.....	37
5	Fyzické osoby nepodnikatelé (občané).....	39
5.1	Návrhy osobních bankrotů občanů	39
5.2	Návrhy osobních bankrotů občanů v krajích	41
5.3	Roční míry návrhů osobních bankrotů v okresech	44
5.4	Osobní bankroty občanů	46
5.5	Osobní bankroty občanů v krajích	48
5.6	Roční míry osobních bankrotů v okresech	51
5.7	Srovnání návrhů a bankrotů občanů	53
6	Opakování návrhů bankrotů (insolvenčních řízení)	55
7	Doba podnikání a věk občanů v bankrotu	59
8	Závěr.....	65
9	Přílohy	66

1 Úvod

Analýza obsahuje časové vývoje počtů bankrotů a jejich návrhů včetně ročních měr pro období 2008 až 2023.

Analýza je zaměřena na:

- obchodní společnosti,
- fyzické osoby podnikatele a
- občany, tj. fyzické osoby nepodnikatele.

Do skupiny „**Obchodní společnosti**“ byly zařazeny:

- společnosti s ručením omezeným,
- akciové společnosti,
- veřejné obchodní společnosti,
- komanditní společnosti,
- družstva (zemědělská, výrobní a spotřební) a
- evropské společnosti.

Do skupiny „**Fyzické osoby podnikatelé**“ byly zařazeny:

- fyzické osoby podnikající podle živnostenského zákona,
- fyzické osoby podnikající dle jiných zákonů,
- samostatně hospodařící rolník (kategorie používaná cca do r.2009) a
- zemědělské podnikatele.

Do skupiny „**Občané**“ byly zařazeny dlužníci, kteří nejsou podnikajícími osobami. V této analýze jsou dlužníci-manželé, pokud jsou uvedené ve spisové značce, vzaty fiktivně jako jeden dlužník.

Do skupiny „**Zahraniční osoby**“ byly zařazeny zahraniční fyzické osoby, zahraniční osoby, organizační složky zahraniční nadace a fondu. Do skupiny „**Ostatní právnické osoby**“ jsou zařazeny všechny ostatní zbývající právní formy, které nebyly zařazeny do výše uvedených právních forem tj. například SVJ, bytová družstva, obecně prospěšné společnosti, obce a města, školy, nemocnice, spolky, atd.

Pro úplnost některých tabulek byla zavedena i skupina „**Ostatní právnické a zahraniční osoby**“, která je sjednocení množiny zahraničních osob a ostatních právnických osob.

Insolvence (bankroty) zahrnují:

- konkursy,
- nepatrné konkursy,
- reorganizace,
- oddlužení a
- úpadky (dočasně, kdy ještě není soudem určena specifikace způsobu řešení)

Měsíční a roční časové vývoje bankrotů obchodních společností a fyzických osob podnikatelů jsou agregovány pro jednotlivé kraje a pro sekce CZ-NACE. Měsíční a roční vývoj insolvenčí občanů jsou agregovány pro jednotlivé kraje a okresy. Členění sekcí CZ-NACE je uvedeno v příloze.

V analýze jsou presentovány také **roční míry** návrhů na bankrot a roční míry bankrotů.

U ročních měř bankrotů obchodních společností a fyzických osob podnikatelů se jedná o podíl počtu bankrotů za rok k počtu podnikatelsky aktivním obchodním společnostem v daném roce, resp. k podnikatelsky aktivním fyzickým osobám – podnikatelům, tj:

$$\text{Roční míra bankrotů} = 100 * \frac{\text{Počet bankrotů za rok}}{\text{Počet podnikatelsky aktivních subjektů}} \quad (\text{v } \%)$$

Stejný vzorec platí i u ročních měř návrhů na bankrot, jen místo počtu bankrotů se dosazuje počet návrhů na bankrot.

Počet podnikatelsky aktivních subjektů je odhadován jednak z výsledků šetření zveřejněných Českým statistickým úřadem a také vlastními výpočty.

U ročních měř bankrotů občanů se jedná o podíl počtu bankrotů na 10tisíc obyvatel ve věku 15 let a více, tj.:

$$\text{Počet bankrotů na 10tis. obyvatel} = 10000 * \frac{\text{Počet bankrotů za rok}}{\text{Počet obyvatel 15 +}}$$

Stejný vzorec platí i u ročních měř návrhů osobních bankrotů.

Počet obyvatel v daném roce v celé ČR, v krajích a okresech byl převzat z webu ministerstva vnitra ČR.

Zdroje dat pro provedení analýzy byly zejména tyto veřejně dostupné zdroje:

- „Insolvenční rejstřík“ vedený Ministerstvem spravedlnosti ČR,
- „Registr ekonomických subjektů“ vedený Českým statistickým úřadem
- „Informativní přehledy počtu obyvatel v obcích“ zveřejňovaný na webu ministerstva vnitra ČR

Použité zkratky v textu:

- „Fyzické osoby - podnikatelé“ je používána zkratka „FOP“
- „Fyzické osoby - nepodnikatelé“ je používáno také označení „občan“
- „CZ-NACE“ je zkratka pro klasifikaci ekonomických činností

Pozn.:

Členění sekcí podle CZ-NACE muselo být doplněno o fiktivní sekci „**XXX Nežjištěno**“ z důvodů zavedení hodnoty atributu „00000“ v Registru ekonomických subjektů. Jedná se o případy, kdy ekonomickému subjektu není přiřazena konkrétní hodnota převažující činnosti CZ-NACE. Místo konkrétní hodnoty převažující činnosti z číselníku CZ-NACE, resp. z číselníku NACE Rev.2 Eurostat, je v Registru ekonomických subjektů přiřazena hodnota „00000“, resp. „00“. Výrazné nárůsty nežjištěných hodnot CZ-NACE převažující činnosti započaly v listopadu 2018. Počty subjektů s neurčenou převažující činností CZ-NACE viz grafy v příloze.

U obchodních společností se roční průměr nežjištěných NACE převažující činnosti v období 2019 až 2023 zvýšil oproti období 2008-2018 cca 9krát, u FOP to je zvýšení cca 3krát. Nepřímým vyhodnocením se jedná zejména o subjekty s nežjištěným NACE, které by měly být

zařazeny spíše do sekce „M Profesní, vědecké a technické činnosti“. V současnosti se u obchodních společností počet subjektů s nezjištěnou převažující činností v roce 2023 opět zvýšil. U fyzických osob podnikatelů se ale jejich počet každoročně stále zvyšuje.

Pozn.:

Některé údaje je nutné měnit zpětně. Jedná se zejména o opravy neexistujících IČ, které jsou postupně nalézány v Insolvenčním rejstříku a které jsou zpětně opravovány. Např. u spis.značky 2112/2018 je v Insolvenčním rejstříku IČ „64264676“. Podle Registru ekonomických subjektů je správné IČ „64265676“. Podobně u spis.značky 22073/2017 je uváděno chybné IČ „96962177“. Správné IČ je „69662177“. U spis.značky 229/2023 je uváděno IČ „68877327“. Správné IČ je „69877327“. Atd.

Analýza obsahuje celkem 7 kapitol.

Kapitola č.1

Kapitola č.1 je úvodní.

Kapitola č.2

V této kapitole je stručný popis systému insolvenčních řízení.

Kapitola č.3

Zabývá se vývojem návrhů na bankrot a bankrotů obchodních společností.

V podkapitole 3.1 je ukázán měsíční vývoj návrhů bankrotů obchodních společností v období 2021 až 2023 a detailněji pro období 2008 až 2023. Je zde i graf vývoje roční míry návrhů bankrotů od roku 2008 do 2023.

V podkapitolách 3.2. a 3.3 jsou uvedeny rozpady počtů návrhů v letech 2008 až 2023 do krajů a do sekcí CZ-NACE.

V podkapitole 3.4 je ukázán měsíční vývoj bankrotů v období 2021 až 2023 a detailněji i pro celé období 2008 až 2023. Je zde i graf vývoje roční míry bankrotů od roku 2008 do 2023. Dále je uveden i seznam některých větších obch. společností s vyhlášeným bankrotem v roce 2023 včetně vyhlášených reorganizací.

V podkapitolách 3.5. až 3.6 jsou uvedeny rozpady počtů a ročních měr bankrotů v letech 2008 až 2023 do krajů a sekcí CZ-NACE.

V podkapitole 3.7 je srovnání časového vývoje návrhů a bankrotů obchodních společností.

Kapitola č.4

Zabývá se vývojem návrhů na bankrot a bankrotů fyzických osob podnikatelů (FOP).

V podkapitole 4.1 je ukázán měsíční vývoj návrhů bankrotů FOP v období 2008 až 2023.

V podkapitolách 4.2. a 4.3 jsou rozpady počtů a ročních měr návrhů bankrotů FOP v letech 2008 až 2023 do krajů a do sekcí CZ-NACE.

V podkapitole 4.4 je ukázán měsíční vývoj bankrotů FOP v období 2008 až 2023 a také vývoj roční míry bankrotů FOP.

V podkapitolách 4.5. až 4.6 jsou uvedeny rozpady počtů a ročních měr bankrotů FOP v letech 2008 až 2023 do krajů a do sekcí CZ-NACE.

V podkapitole 4.7 je provedeno srovnání vývoje návrhů a bankrotů FOP

Kapitola č.5

Zabývá se vývojem návrhů na bankrot a bankrotů občanů, tj. fyzických osob nepodnikatelů.

V podkapitole 5.1 je ukázán měsíční vývoj návrhů osobních bankrotů v období 2008 až 2023. Jsou zde uvedeny i změřené míry návrhů osobních bankrotů občanů na 10tisíc obyvatel 15+.

V podkapitole 5.2 je uveden rozpad počtů návrhů osobních bankrotů a počtů návrhů osobních bankrotů na 10tisíc obyvatel 15+ do krajů v období 2012 až 2023.

V podkapitole 5.3 je uveden rozpad počtů návrhů osobních bankrotů na 10tisíc obyvatel 15+ do okresů v období 2012 až 2023.

V podkapitole 5.4 je ukázán měsíční vývoj osobních bankrotů v období 2008 až 2023.

V podkapitole 5.5 je uveden rozpad počtů osobních bankrotů do krajů a změřené míry osobních bankrotů na 10tisíc obyvatel 15+ v krajích.

V podkapitole 5.6 je uveden rozpad počtů osobních bankrotů na 10tisíc obyvatel 15+ do okresů v období 2012 až 2023.

V podkapitole 5.7 je srovnání vývoje návrhů a bankrotů občanů.

Kapitola č.6

Zabývá se vývojem opakovaných návrhů na bankrot.

Pro jednotlivé typy dlužníků jsou v tabulkách uvedeny počty přidělených spisových značek podle kategorie opakování návrhů bankrotů. Dále jsou zde uvedeny průměrné počty opakování a v grafech vývoj opakování návrhů bankrotů v letech 2008 až 2023 pro jednotlivé kategorie dlužníků.

Kapitola č.7

Zabývá se závislostí počtu bankrotů na délce podnikání obchodních společností a FOP. U občanů nepodnikatelů a také u FOP závislostí počtu bankrotů na jejich věku.

Kapitola č.8 je závěrečná

2 Stručný popis systému insolvenčních řízení

Datové zdroje, dostupné na webu Ministerstva spravedlnosti, umožňují vytvořit model popisující dynamické chování procesu insolvenčních řízení.

Webová služba aplikace ISIR zveřejňuje údaje o „věcech“ insolvenčního řízení. Věcí je jedno insolvenční řízení, které je jednoznačně identifikovatelné tzv. **spisovou značkou**, což je dvojice čísel: pořadové číslo v daném roce a rok. Spisové značky jsou vedeny u příslušných soudů. Spisové značky jsou pro níže provedené statistiky prvotním a základním identifikátorem rozlišující jednotlivá insolvenční řízení. Prvotním identifikátorem nejsou konkrétní osoby, ale spisové značky jednotlivých rozlišitelných insolvenčních řízení. Z takto zvoleného přístupu k identifikaci vyplývá, že například u insolvence manželů se jedná o jednu insolvenční věc, i když v insolvenčním řízení vystupují pod jednou spisovou značkou dva dlužníci - manželé, tj. dvě osoby. Osobní bankrot manželů je v této analýze bankrotem jedné osoby, nikoliv dvou osob.

Každá spisová značka je dále charakterizována svými atributy, kterými jsou např. adresa sídla/bydliště, jméno/název, IČ, název věcně příslušného soudu, insolvenční správce, atd. Dále jsou ke spisové značce uváděny:

- seznamy přihlášek s pohledávkami věřitelů s jejich okamžiky zveřejnění a
- seznamy událostí a stavů, včetně časových údajů jejich vzniků.

Událost je většinou nějaký dílčí úkon, který byl v dané věci na úrovni soudu vykonán, resp. rozpoznán, např. nařízení jednání, vyjádření dlužníka, usnesení soudu, atd. Každá událost je v systému identifikována svým konkrétním kódem z číselníku událostí. Celkem je v číselníku systému ISIR vedeno více jak 900 možných identifikovatelných událostí.

Další charakteristikou je **stav** věci. Podle dokumentace na www.justice.cz, popisující webovou službu ISIR, je celkem rozlišováno 14 možných stavů věci. Pro účely statistických analýz procesu insolvenčních řízení využíváme všech 14 možných stavů věci. Mimo to je používán i patnáctý stav, tzv. „čekání“, který je nutný pro úplnost výpočtů statistik z časového hlediska.

2.1 Základní veličiny

V procesu insolvenčních řízení jsou zavedeny dva typy kategorií:

- stavy a
- události

Stav nese informaci o procesu, v jakém vnitřním stavu se proces nacházel nebo momentálně nachází. Celkem je rozlišováno 14 stavů:

- Před rozhodnutím o úpadku
- V úpadku
- Povolena reorganizace

- Povoleno moratorium
- Povoleno oddlužení
- Prohlášený konkurs
- Prohlášený konkurs po zrušení vrchním soudem
- Odškrtnutá - skončená věc
- Pravomocně skončená věc
- Vyřízená věc
- Obživlá věc
- Postoupená věc
- Zrušeno vrchním soudem
- Mylný zápis do rejstříku

Událost nese informaci o pohybu uvnitř jednotlivých insolvenčních řízení. Celkem je použito více jak 900 kategorií události. Jedná se o události typu návrh, usnesení, protokol, předvolání, rozhodnutí, atd. Mezi klíčové události pro popis systému můžeme zařadit:

- Návrh na povolení reorganizace
- Insolvenční návrh
- Insolvenční návrh spojený s návrhem na povolení oddlužení
- Insolvenční návrh spojený s návrhem na prohlášení konkurzu
- Insolvenční návrh spojený s návrhem na povolení reorganizace
- Návrh na povolení oddlužení

2.2 Model procesu insolvenčních řízení

První přiblížení ke stanovení systému insolvenčních řízení je uvedeno na následujícím obrázku. Vychází z jedné z mnoha definic systému, která definuje systém jako množinu objektů (prvků, elementů) a vazeb mezi nimi.

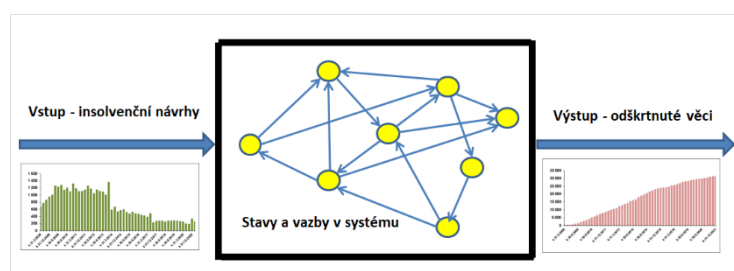

V našem případě chápeme systém jako množinu výše uvedených stavů a vazeb mezi nimi. Vazby mezi stavy jsou realizovány událostmi, které „posouvají“ proces insolvenčního řízení mezi jednotlivými stavy. Pohyby v čase mezi jednotlivými stavy jsou tak uskutečňovány prostřednictvím událostí, které se odehrály v dané věci a které změnu stavu aktivují. Jakákoliv změna ve stavu věci může být vyvolána pouze nějakou identifikovatelnou událostí z číselníku možných událostí, tj. příčinou jakékoliv změny stavu mohou být **některé** události z více jak 900 možných, nikoliv všechny události.

Události lze z hlediska jejich vlivu na změny stavu rozdělit do dvou disjunktních podmnožin:

- **aktivní události** způsobující změny stavu procesu insolvenčního řízení a
- **neaktivní události**, které nezpůsobují změny stavu procesu insolvenčního řízení

Vztah mezi událostmi a změnami stavu je schematicky znázorněn na následujícím obrázku. Na začátku, ve zvoleném čase t_M , je insolvenční řízení ve stavu „i“, označeném jako „Stav(i)“. Dále většinou následují různé neaktivní události, které nemají vliv na změnu stavu, až do času t_N , kdy přijde aktivní událost, která posune insolvenční řízení ze stavu „i“ do nějakého jiného stavu „j“. Zde mohou proběhnout další neaktivní události případně nějaká aktivní událost, která posune insolvenční řízení dále do nějakého jiného stavu a insolvenční proces tak postupuje dále.



Pozn.:

Tento přístup umožňuje v prvním přiblížení hledat matematický model procesu insolvenčních řízení ve tvaru stavové stochastické diferenciální rovnice:

$$\begin{pmatrix} x_1(t+1) \\ x_2(t+1) \\ \dots \\ x_N(t+1) \end{pmatrix} = \begin{pmatrix} a_{11} & a_{12} & \dots & a_{1N} \\ a_{21} & a_{22} & \dots & a_{2N} \\ \dots & \dots & \dots & \dots \\ a_{N1} & a_{N2} & \dots & a_{NN} \end{pmatrix} \times \begin{pmatrix} x_1(t) \\ x_2(t) \\ \dots \\ x_N(t) \end{pmatrix} + \begin{pmatrix} b_1 \\ b_2 \\ \dots \\ b_N \end{pmatrix} \times u(t) + \begin{pmatrix} w_1(t) \\ w_2(t) \\ \dots \\ w_N(t) \end{pmatrix}$$

kde

- $x_i(t+1)$ a $x_i(t)$ jsou počty jednotlivých stavů v čase $t+1$ a t
- $u(t)$ je vstup do systému, tj. počty insolvenčních návrhů v čase t
- $w_i(t)$ jsou náhodné veličiny vstupující do systému
- $a_{11} \dots a_{NN}$ a $b_1 \dots b_N$ jsou parametry, které jsou průběžně identifikovány

Pozn.:

Pro hledání matematického modelu procesu insolvenčních řízení byla použita i tzv. Box-Jenkinsonova metodologie analýzy lineárních procesů jak stacionárních tak i nestacionárních, tzv. ARMA, ARIMA a SARIMA modelů časových řad. Dále byla prakticky použita i analýza přežívání, konkrétně Kaplan-Meier odhad.

3 Obchodní společnosti

3.1 Návrhy bankrotů obchodních společností

Změřené měsíční hodnoty počtů návrhů bankrotů obchodních společností pro rok 2021, 2022 a 2023 jsou uvedeny na grafu v obr.č.1 a v tabulce č.1. Hodnoty v tabulce č.1 ukazují, že zatímco počet návrhů v roce 2020 oproti roku 2019 klesl meziročně o 11%, tak za rok 2021 meziročně vzrostl o 7%. Počet návrhů za rok 2022 je téměř stejný jako za přechodní rok 2021. Nicméně v roce 2023 vzrostl počet návrhů oproti roku 2022 o cca 5%.

Z hlediska dlouhodobého vývoje **docházelo od roku 2014 do roku 2018 k výrazným meziročním poklesům** v návrzích na bankroty. Vývoj od roku 2018 ale naznačuje, že **tento výrazný dlouhodobý pokles se už zastavil, roční hodnoty v letech 2018 až 2023 se pohybují víceméně stabilně kolem 1 000 ročních návrhů**. Za poslední 4 roky je průměrný roční počet návrhů 1 020 se směrodatnou odchylkou +/-40.

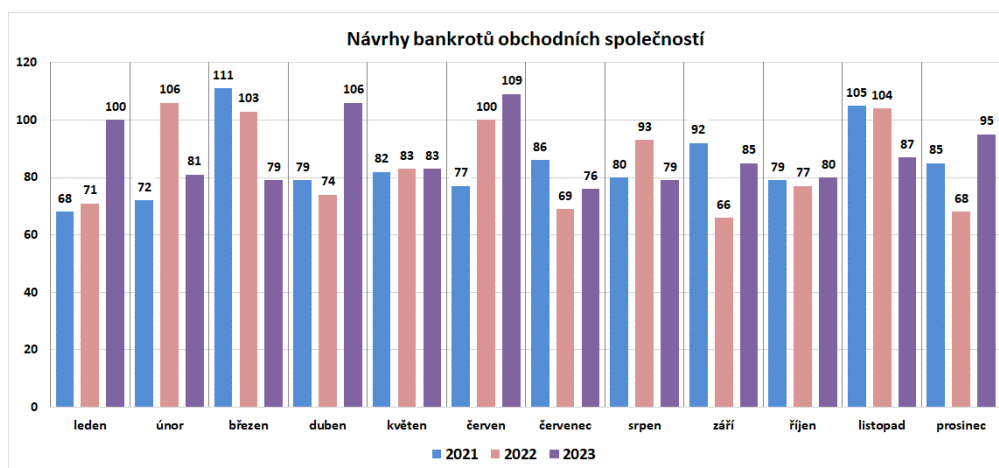

Obr.č. 1: Návrhy bankrotů obchodních společností – 2021 až 2023

Návrhy bankrotů obchodních společností	2008	2009	2010	2011	2012	2013	2014	2015	2016	2017	2018	2019	2020	2021	2022	2023	Celkem
leden	191	271	305	316	390	349	170	170	155	120	84	95	76	68	71	100	2 931
únor	219	343	368	407	433	378	190	200	160	135	90	81	83	72	106	81	3 346
březen	257	385	463	453	428	374	221	225	162	126	100	93	88	111	103	79	3 668
duben	274	429	398	356	374	372	246	173	146	135	103	78	90	79	74	106	3 433
květen	241	371	388	364	446	360	208	159	161	135	88	109	51	82	83	83	3 329
červen	252	449	409	372	352	347	208	181	156	204	81	92	51	77	100	109	3 440
červenec	240	434	324	314	329	339	213	181	118	68	92	101	53	86	69	76	3 037
srpen	306	390	396	389	414	343	149	148	158	81	80	78	51	80	93	79	3 235
září	308	399	368	397	301	318	173	139	158	78	70	90	81	92	66	85	3 123
říjen	283	415	386	343	373	386	190	190	138	108	88	95	109	79	77	80	3 340
listopad	288	420	441	367	391	398	175	145	144	81	100	77	98	105	104	87	3 421
prosinec	375	434	485	431	382	568	201	181	133	77	84	83	119	85	68	95	3 801
Celkem ČR	3 234	4 740	4 731	4 509	4 613	4 532	2 344	2 092	1 789	1 348	1 060	1 072	950	1 016	1 014	1 060	40 104
Měziroční přírůstek/úbytek počtu návrhů (%)		47%	0%	-5%	2%	-2%	-48%	-11%	-14%	-25%	-21%	1%	-11%	7%	0%	5%	
Počet aktivních obch. společností (tisíců)	243 148	225 515	256 179	272 246	299 560	312 020	308 189	313 896	313 980	347 841	363 639	380 640	390 679	403 037	420 958	432 121	
Podíl návrhů celkem na počet aktivních obch. společností (%)	1,33%	2,10%	1,85%	1,66%	1,54%	1,45%	0,76%	0,67%	0,57%	0,39%	0,29%	0,28%	0,24%	0,25%	0,24%	0,25%	

Pozn.: do hodnot jsou zahrnuti i návrhy bankrotů realizované podle zákona o konkurzu a vyrovnání, které byly vyhlášeny až po 1.1.2008

Tab.č. 1: Vývoj návrhů bankrotů obchodních společností od roku 2008

Vývoj počtů měsíčních návrhů je patrný i na obr.č.2, kde je vidět velmi podobný kumulativní průběh návrhů v letech 2021 až 2023.

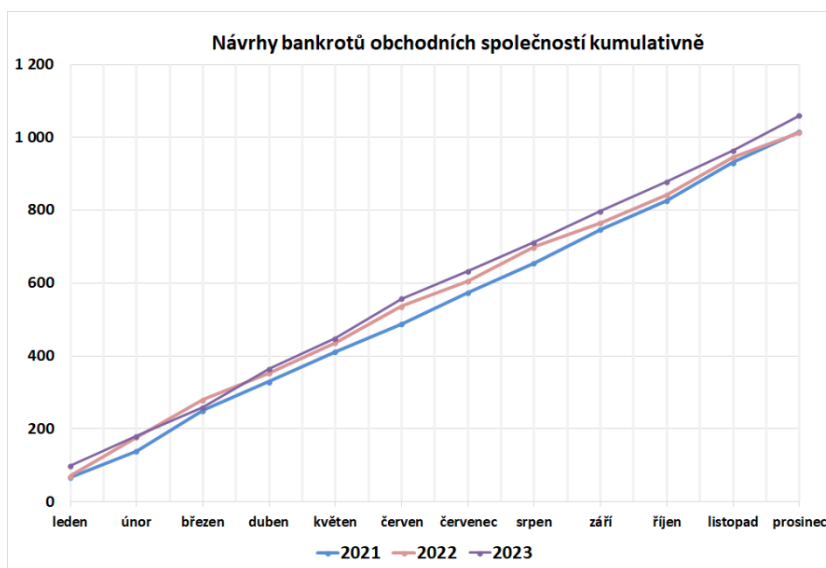

Obr.č. 2: Návrhy bankrotů obchodních společností kumulativně – 2021 až 2023

Na obr.č.3 je uveden vývoj roční míry návrhů bankrotů obchodních společností, tj. poměr počtu návrhů v daném roce k aktivním obchodním společnostem. Jedná se o grafické znázornění posledního řádku v tab.č.1.

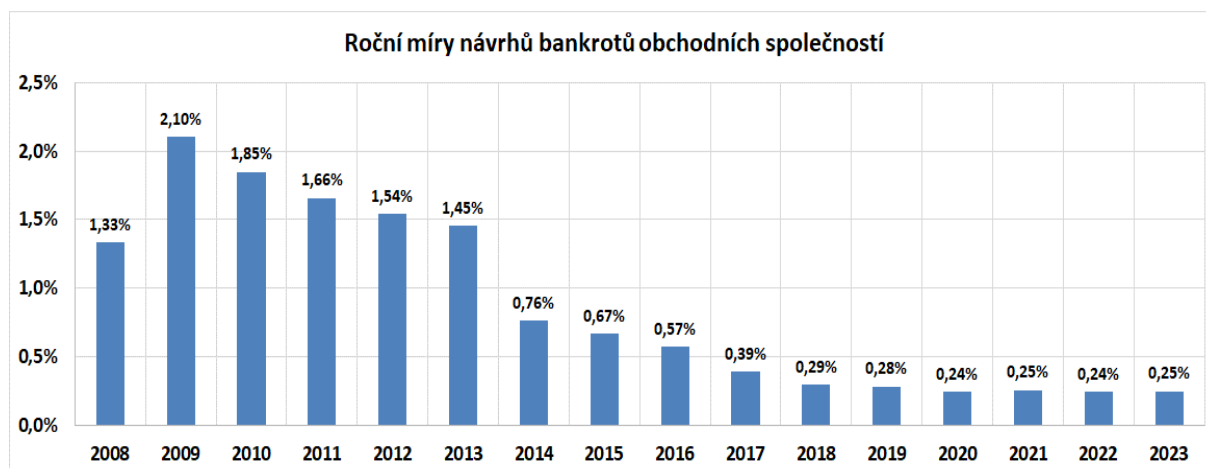

Obr.č. 3: Roční míry návrhů bankrotů obchodních společností

3.2 Návrhy bankrotů obchodních společností v krajích

Početně nejvíce návrhů na bankrot obchodních společností za celý rok 2023 je změřen v Praze, v Jihomoravském kraji a Moravskoslezském kraji, viz hodnoty v grafu na obr.č.4. Tyto vyšší hodnoty, ve srovnání s ostatními kraji, jsou způsobeny vyšší koncentrací obchodních společností se sídlem v Praze, Brně a Ostravě. Změřené hodnoty návrhů v jednotlivých krajích v období 2008 až 2023 jsou uvedeny v tab.č.2.

Pokud poměříme poměr počtu návrhů k počtu aktivních obchodních společností, tj. roční míru návrhů bankrotů, pak dostaneme odlišný průběh hodnot v závislosti na regionech, viz graf na obr.č.5. Vyšší míry návrhů bankrotů v roce 2023 jsou dosahovány v Moravskoslezském kraji (0,33%), v kraji Vysočina (0,31%) a v Jihomoravském kraji (0,30%). Ostatní viz obr.č.5.

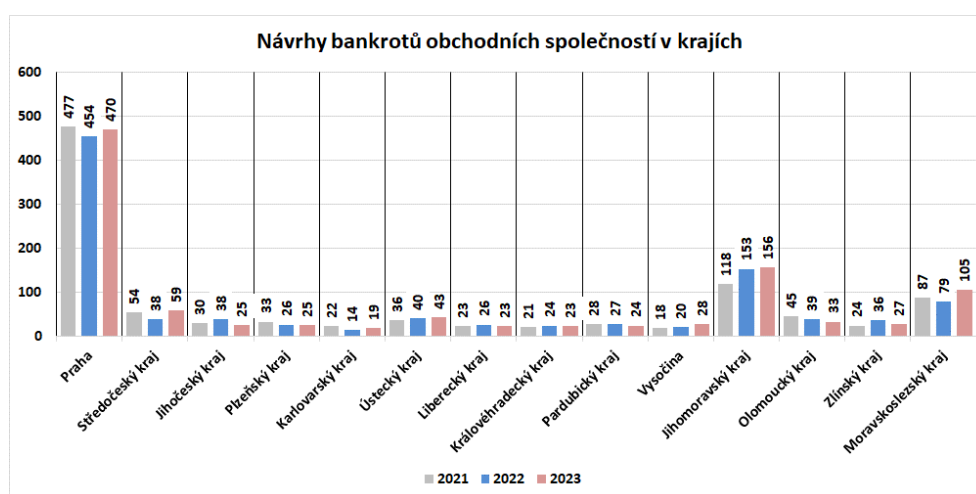

Obr.č. 4: Návrhy bankrotů obchodních společností v krajích

Návrhy na bankrotы obchodních společností v krajích	2008	2009	2010	2011	2012	2013	2014	2015	2016	2017	2018	2019	2020	2021	2022	2023	Celkem
Praha	1 073	1 407	1 429	1 334	1 393	1 365	938	866	722	556	405	458	418	477	454	470	13 765
Středočeský kraj	183	302	264	247	249	235	165	141	118	74	62	74	33	54	38	59	2 298
Jihočeský kraj	190	311	234	233	201	192	97	94	88	63	44	25	34	30	38	25	1 899
Plzeňský kraj	106	190	242	141	176	202	71	76	45	68	50	42	33	33	26	25	1 526
Karlovarský kraj	60	63	86	72	91	91	36	36	36	23	26	28	28	22	14	19	731
Ústecký kraj	166	248	191	212	208	172	96	75	75	54	43	41	50	36	40	43	1 750
Liberecký kraj	100	168	154	97	88	116	69	56	49	26	27	23	27	23	26	23	1 072
Královéhradecký kraj	148	150	199	167	171	154	65	57	47	40	34	27	30	21	24	23	1 357
Paroubický kraj	110	144	161	154	119	120	71	58	59	41	27	28	21	28	27	24	1 192
Vysočina	74	134	119	149	137	137	54	34	38	17	17	13	16	18	20	28	1 005
Jihomoravský kraj	459	748	722	823	960	877	308	300	254	186	147	142	129	118	153	156	6 482
Olomoucký kraj	131	195	216	146	174	166	83	64	49	41	46	38	40	45	39	33	1 506
Zlínský kraj	166	243	205	256	239	244	82	64	62	52	30	28	19	24	36	27	1 777
Moravskoslezský kraj	268	437	509	478	407	461	209	171	147	107	102	105	72	87	79	105	3 744
Celkem ČR	3 234	4 740	4 731	4 509	4 613	4 532	2 344	2 092	1 789	1 348	1 060	1 072	950	1 016	1 014	1 060	40 104
Měsíční přírůstek/úbytek počtu návrhů (v %)		47%	0%	-5%	2%	-2%	-48%	-11%	-14%	-25%	-21%	1%	-11%	7%	0%	5%	
Počet aktivních obch.spot. (odhad)	243 148	225 515	256 179	272 246	299 560	312 020	308 189	313 896	313 980	347 841	363 639	380 640	390 679	403 037	420 958	432 121	
Podíl návrhů celkem na počet aktivních obch.spot. (v %)	1,33%	2,10%	1,85%	1,66%	1,54%	1,45%	0,76%	0,67%	0,57%	0,39%	0,29%	0,28%	0,24%	0,25%	0,24%	0,25%	

Pozn.: Úč. hodnot jsou zaokrouhleny / návrhy realizované podle zákona o konkurzu a vyrovnání, které byly vyhlášeny až po 1.1.2008

Tab.č. 2: Vývoj návrhů bankrotů obchodních společností v krajích

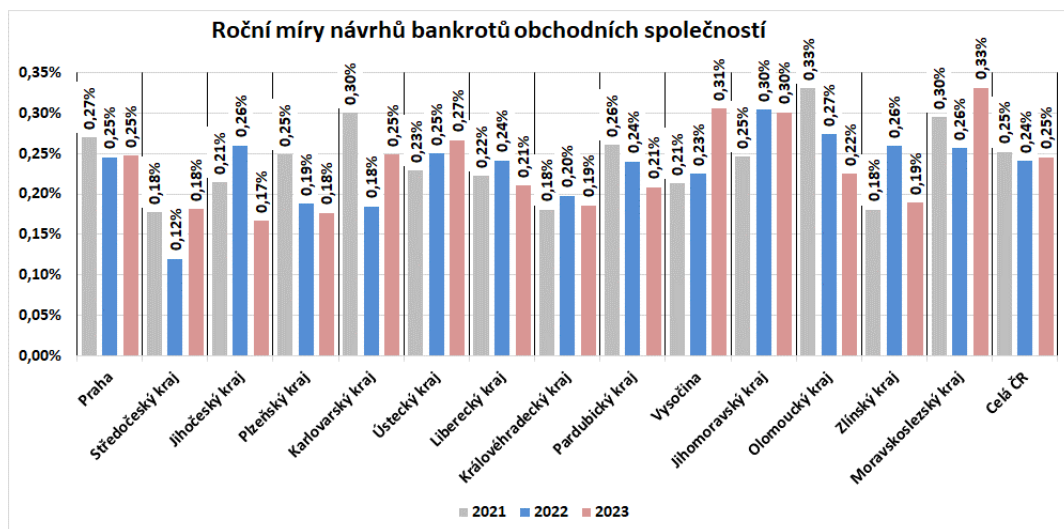

Obr.č. 5: Roční míry návrhů bankrotů obchodních společností v krajích

3.3 Návrhy bankrotů obchodních společností v sektích CZ-NACE

Početně nejvíce návrhů na bankrot obchodních společností v roce 2023 je změřen v sekci „G Velkoobchod a maloobchod; Opravy a údržba motorových vozidel“, v sekci „C Zpracovatelský průmysl“, viz hodnoty v grafu na obr.č.6. Tyto výrazně vyšší hodnoty ve srovnání s ostatními sektory jsou způsobeny vyšší koncentrací obchodních společností v těchto sektorech. Vývoj návrhů v sektorech od roku 2008 viz tab.č.3.

U roční míry návrhů na bankrot obchodních společností v jednotlivých sektorech v roce 2023, tj. poměr počtu návrhů na bankrot k počtu aktivních obchodních společností, dostaneme odlišný průběh hodnot, viz graf na obr.č.7. Nejvyšší míra návrhů na bankrot je dosažena v sekci „H Doprava a skladování“ (0,56%). Výrazně vyšší hodnota v roce 2021 u sekce „B Těžba a dobývání“ je způsobena velmi nízkou hodnotou počtu aktivních obchodních společností v této sekci.

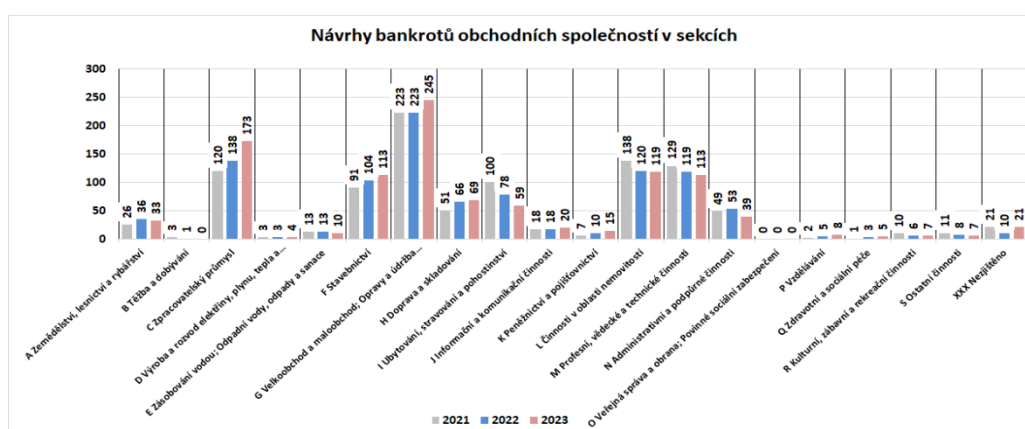

Obr.č. 6: Návrhy bankrotů obchodních společností v sektích

Návrhy na bankrot obchodních společností v sektích	2008	2009	2010	2011	2012	2013	2014	2015	2016	2017	2018	2019	2020	2021	2022	2023	Celkem
A_Zemědělství, lesnictví a rybářství	72	62	71	91	80	66	40	53	41	38	44	28	25	26	36	33	806
B_Těžba a dobývání	2	3	6	5	6	6	8	9	7	1	0	2	1	3	1	0	60
C_Zpracovatelský průmysl	521	801	713	662	678	611	327	306	261	194	171	171	130	120	138	173	5 977
D_Výroba a rozvod elektřiny, plynu, tepla a klim.vzduchu	2	2	4	2	0	7	4	7	7	10	10	2	1	3	3	4	68
E_Zásobování vodou; Odpadní vody, odpady a sanace	15	23	26	17	38	28	21	24	13	14	11	19	10	13	13	10	295
F_Stavebnictví	343	484	606	570	593	656	411	285	265	186	137	133	95	91	104	113	5 072
G_Velkoobchod a maloobchod; Opravy a údržba mot. vozidel	1 271	1 805	1 727	1 586	1 478	1 487	643	531	474	341	267	244	226	223	223	245	12 771
H_Doprava a skladování	113	236	241	204	235	184	98	85	58	47	46	55	49	51	66	69	1 837
I_Ubytování, stravování a pohostinství	134	192	234	222	243	251	113	108	92	70	63	74	69	100	78	59	2 102
J_Informační a komunikační činnosti	64	97	100	95	96	83	44	24	33	21	16	18	24	18	18	20	771
K_Peněžnictví a pojišťovnictví	18	26	19	21	20	32	15	12	12	10	7	6	6	7	10	15	236
L_Činnosti v oblasti nemovitosti	203	322	337	400	492	524	302	308	270	206	135	148	122	138	120	119	4 146
M_Profesioní, vědecké a technické činnosti	327	465	448	415	405	396	213	220	160	143	89	113	111	129	119	113	3 866
N_Administrativní a podpůrné činnosti	85	140	101	113	142	95	52	61	39	30	30	19	44	49	53	39	1 092
O_Veřejná správa a obrana; Povinné sociální zabezpečení	0	1	0	0	0	0	0	0	0	0	0	0	0	0	0	0	1
P_Vzdělávání	16	17	28	24	26	22	16	11	14	6	8	2	2	2	5	8	207
Q_Zdravotní a sociální péče	5	9	7	12	13	13	9	7	10	1	6	9	3	1	3	5	113
R_Kulturní, zábavní a rekreační činnosti	25	34	30	33	35	50	19	15	16	8	7	12	12	10	6	7	319
S_Ostatní činnosti	16	16	30	29	27	15	8	18	11	5	3	6	5	11	8	7	215
XXX_Nezářeno	2	5	3	8	6	6	1	8	6	17	10	11	15	21	10	21	150
Celkem ČR	3 234	4 740	4 731	4 509	4 613	4 532	2 344	2 092	1 789	1 348	1 060	1 072	950	1 016	1 014	1 060	40 104
Měnová plnost; mětky počtu návrhů (v %)		47%	0%	-5%	2%	-2%	-48%	-11%	-14%	-25%	-21%	1%	-11%	7%	0%	5%	
Podíl aktivních ochr.spol. (odhad)	243 148	225 515	256 179	272 246	299 560	312 020	308 189	313 896	313 980	347 841	363 639	380 640	390 679	403 037	420 958	432 121	
Podíl celkem návrhů na počet aktivních ochr.spol. (v %)	1,33%	2,10%	1,85%	1,66%	1,54%	1,45%	0,76%	0,67%	0,57%	0,39%	0,29%	0,28%	0,24%	0,25%	0,24%	0,25%	

Prům. do hodnocení jsou zahrnuti i návrhy realizované podle zákona o konkurzu a vyrovnání, které byly vyřazeny až po 1.1.2008

Tab.č. 3: Vývoj návrhů bankrotů obchodních společností v sektích

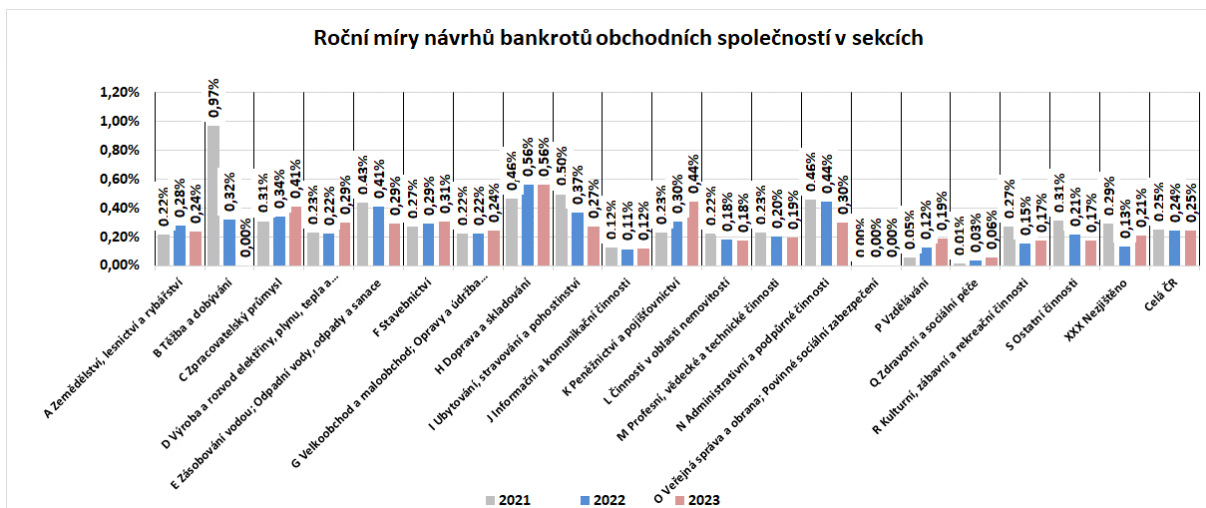

Obr.č. 7: Roční míry návrhů bankrotů obchodních společností v sektorech

3.4 Bankrotů obchodních společností

Změřené měsíční hodnoty počtů bankrotů obchodních společností pro období 2021 až 2023 jsou uvedeny na grafu v obr.č.8. Nejvyšší počet bankrotů v roce 2023 byl v listopadu a v únoru.

Detailní měsíční vývoj počtu bankrotů od roku 2008 je uveden v tab.č.4, kde jsou uvedeny i meziroční procentní změny a také roční míry počtů bankrotů. Za celý rok 2023 došlo celkem k 655 bankrotům, tj. pokles o 38 bankrotů oproti 693 bankrotům v předchozím roce 2022.

Z hlediska dlouhodobého vývoje docházelo od roku 2014 do roku 2018 k meziročním poklesům počtu bankrotů obchodních společností. V období 2019 až 2023 je ale vývoj meziročních změn počtů bankrotů proměnlivý. V roce 2019 nárůst 4%, v roce 2020 pokles o 12%, v roce 2021 nárůst o 23%, což je nejvyšší procentní nárůst bankrotů obchodních společností od roku 2010. V roce 2022 došlo ve srovnání s rokem 2021 k poklesu o 6%. V roce 2023 pak došlo k dalšímu meziročnímu poklesu o 5%.

Vývoj podílu bankrotů na počet aktivních obchodních společností je uveden na obr.č.10. Zde je vidět, že v roce 2023 tento roční podíl bankrotů na počet aktivních obchodních společností má hodnotu jen 0,15%. Oproti předchozímu roku 2022 došlo ke snížení, z hodnoty 0,16% na 0,15%.

V tabulce č.5 jsou uvedeny bankrotů některých větších obchodních společností v roce 2023. Výběr těchto 76 společností do tabulky č.5 z celkem 655 obchodních společností byl proveden podle jejich kategorie obrátu v registru ekonomických subjektů. U společnosti MYJÓMI došlo k opravě soudem, kdy usnesení o povoleném oddlužení bylo dne 17.10.2023 na usnesení o prohlášení konkurzu. Z tohoto důvodu je v seznamu odpovídající řádek přeškrtnut. Podobně i u společnosti S.O.S. DEKORACE, s.r.o. U společnosti TEAZ, s.r.o. bylo soudem vyškrtnuto Usnesení o úpadku spojené s prohlášením konkurzu ze dne 31.8.2023 a nahrazeno usnesením o úpadku.

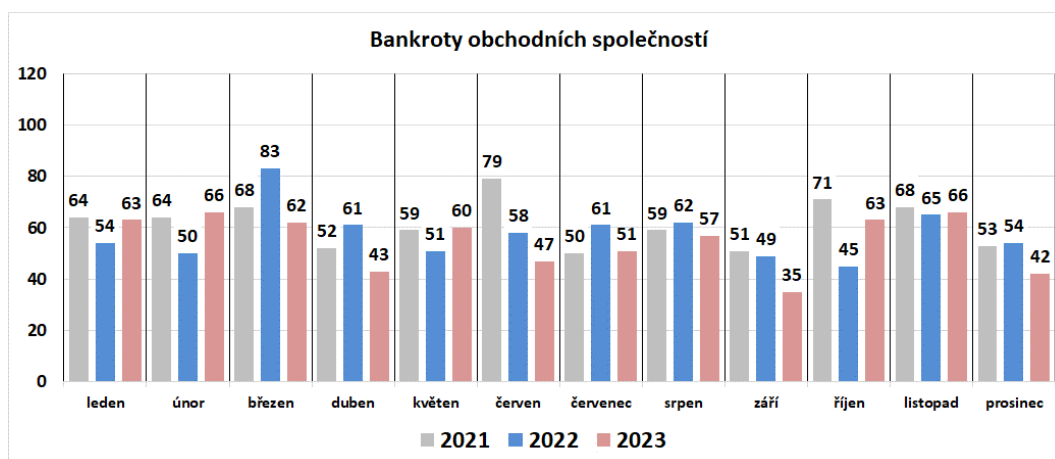

Obr.č. 8: Bankrotů obchodních společností 2021 až 2023

Vyhlašené bankroty obchodních společností	2008	2009	2010	2011	2012	2013	2014	2015	2016	2017	2018	2019	2020	2021	2022	2023	Celkem
leden	101	95	119	108	103	130	89	90	57	85	59	57	58	64	54	63	1 332
únor	66	94	117	102	131	121	129	96	81	83	47	47	50	64	50	66	1 344
březen	70	116	140	142	133	120	101	93	73	68	70	74	60	68	83	62	1 473
duben	82	104	108	108	108	131	118	106	80	68	45	53	46	52	61	43	1 313
květen	53	117	100	137	109	115	98	89	72	53	63	91	49	59	51	60	1 316
červen	66	109	134	120	126	110	122	85	118	58	62	32	71	79	58	47	1 397
červenec	62	132	90	77	93	112	133	64	64	45	61	55	54	50	61	51	1 204
srpen	60	98	95	87	116	93	100	91	62	58	52	56	46	59	62	57	1 192
září	89	113	104	99	115	119	109	81	79	64	34	43	56	51	49	35	1 240
říjen	94	105	97	101	132	111	91	84	71	78	65	60	37	71	45	63	1 305
listopad	67	95	91	90	115	130	62	70	99	74	56	68	42	68	65	66	1 258
prosinec	66	107	104	100	69	91	87	58	57	39	41	47	32	53	54	42	1 047
celkem	876	1 285	1 299	1 271	1 350	1 383	1 239	1 007	913	773	655	683	601	738	693	655	15 421
Měsíční přírůstek/úbytek počtu bankrotů (v %)		47%	1%	-2%	6%	2%	-10%	-19%	-9%	-15%	-15%	4%	-12%	23%	-6%	-5%	
Počet aktivních obchodních společností (odhad)	243 148	225 515	256 179	272 246	299 560	312 020	308 189	313 896	313 980	347 841	363 639	380 640	390 679	403 037	420 958	432 121	
Podíl bankrotů na počet aktivních obchodních společností (v %)	0,36%	0,57%	0,51%	0,47%	0,45%	0,44%	0,40%	0,32%	0,29%	0,22%	0,18%	0,18%	0,15%	0,18%	0,16%	0,15%	

Pozn.: do hodnot jsou zahrnuti i bankrotů realizované podle zákona o konkurzu a vyrovnání, které byly vyhlášeny až po 1.1.2008

Tab.č. 4: Vývoj bankrotů obchodních společností od roku 2008

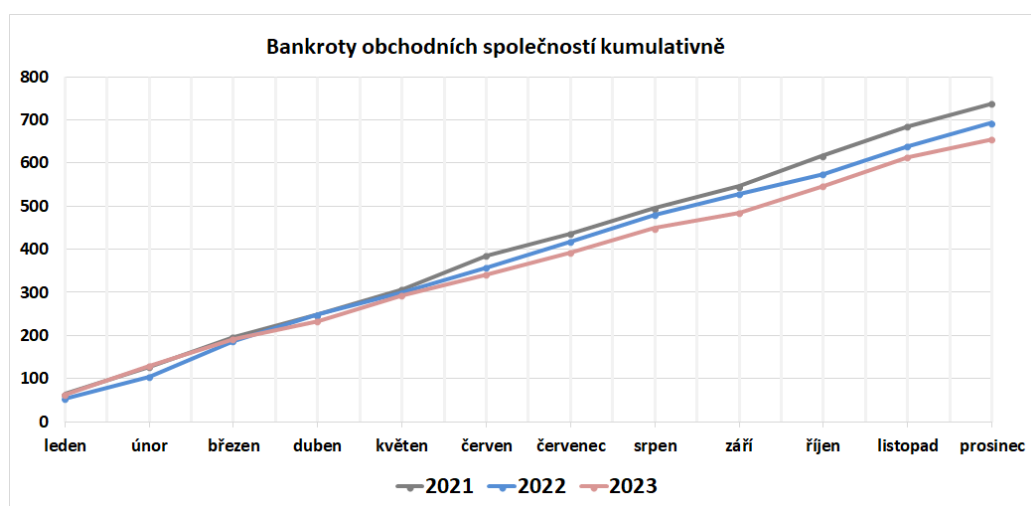

Obr.č. 9: Bankrotů obchodních společností kumulativně 2021 až 2023

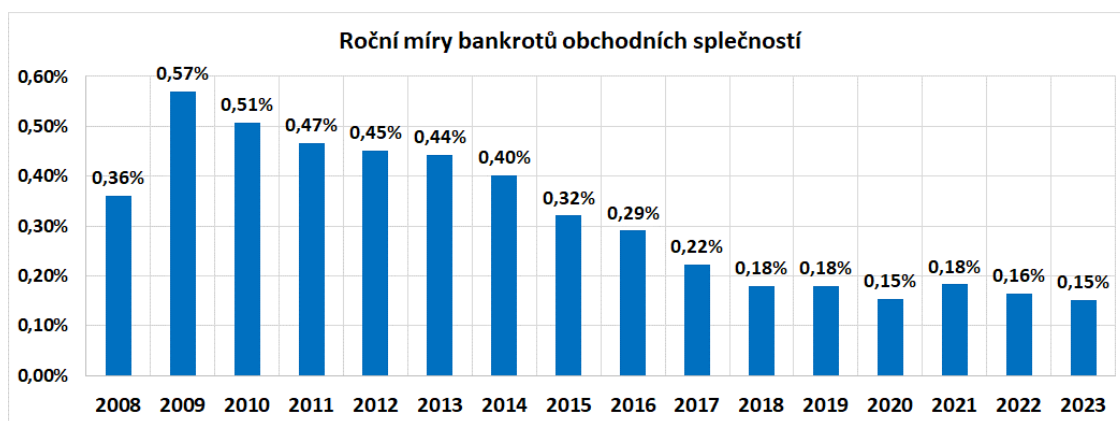

Obr.č. 10: Roční míry bankrotů obchodních společností

3.5 Bankroty obchodních společností v krajích

Výrazně nejvíce bankrotů byl zjištěn u obchodních společností se sídlem v Praze, dále v Jihomoravském kraji a v Moravskoslezském kraji, viz změřené hodnoty v grafu na obr.č.11. Detailní vývoj bankrotů je uveden v tab.č.6. Zde jsou uvedeny i meziroční procentní změny počtů bankrotů a roční míry bankrotů.

V grafu na obr.č.12 jsou uvedeny roční míry bankrotů v krajích pro období 2021 až 2023. Největší roční míra bankrotů 0,24% v roce 2023 je dosažena v Moravskoslezském kraji.

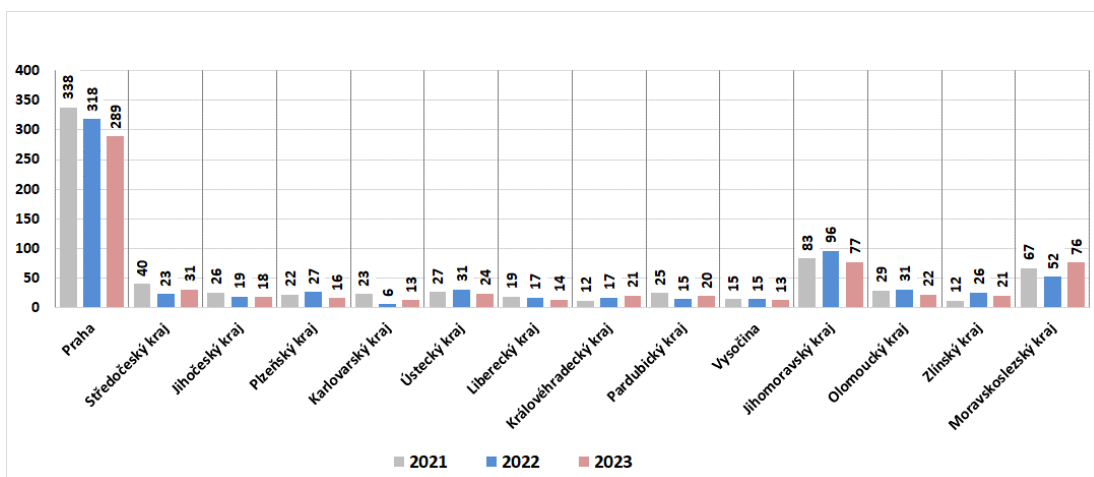

Obr.č. 11: Bankroty obchodních společností v krajích

Bankroty obchodních společností v krajích	2008	2009	2010	2011	2012	2013	2014	2015	2016	2017	2018	2019	2020	2021	2022	2023	Celkem
Praha	263	354	367	351	428	481	464	370	349	326	251	283	265	338	318	289	5 497
Středočeský kraj	59	95	80	85	99	96	90	79	66	54	32	44	35	40	23	31	1 008
Jihocheský kraj	55	89	76	81	74	59	48	56	43	25	31	12	18	26	19	18	730
Plzeňský kraj	31	72	67	67	58	58	42	34	26	23	28	31	15	22	27	16	617
Karlovarský kraj	26	36	34	29	34	28	11	16	17	14	15	23	18	23	6	13	343
Ústecký kraj	67	86	55	69	75	59	47	38	40	41	31	28	33	27	31	24	751
Liberecký kraj	43	49	47	41	27	38	33	28	26	16	15	19	15	19	17	14	447
Královéhradecký kraj	49	50	62	65	47	54	49	48	36	24	25	18	21	12	17	21	598
Pardubický kraj	28	43	55	45	51	51	36	36	29	26	18	14	14	25	15	20	506
Vysočina	24	31	46	39	30	36	36	14	20	15	11	12	12	15	15	13	369
Jihomoravský kraj	92	139	166	165	181	191	146	131	124	95	80	91	69	83	96	77	1 926
Olomoucký kraj	34	44	56	49	57	52	59	32	31	22	31	25	27	29	31	22	601
Zlínský kraj	32	61	57	66	69	57	50	40	30	29	19	20	16	12	26	21	605
Moravskoslezský kraj	73	136	131	119	120	123	128	85	76	63	68	63	43	67	52	76	1 423
Celkem ČR	876	1 285	1 299	1 271	1 350	1 383	1 239	1 007	913	773	655	683	601	738	693	655	15 421
Měsítní přírůstek/ubytí počtu bankrotů (v %)		47%	1%	-2%	6%	2%	-10%	-19%	-9%	-15%	-15%	4%	-12%	23%	-6%	-5%	
Počet aktivních s.r.o.spol. (odhad)	243 148	225 515	256 179	272 246	299 560	312 020	308 189	313 896	313 980	347 841	363 639	380 640	390 679	403 037	420 958	432 121	
Podíl bankrotů na počtu aktivních s.r.o.spol. (v %)	0,36%	0,57%	0,51%	0,47%	0,45%	0,44%	0,40%	0,32%	0,29%	0,22%	0,18%	0,18%	0,15%	0,18%	0,16%	0,15%	

Prům. dohled je zahrnut / bankroty realizované podle zákona o konkurzu a vyrovnání, které byly vyhlášeny až po 1.1.2008

Tab.č. 6: Vývoj bankrotů obchodních společností v krajích od roku 2008

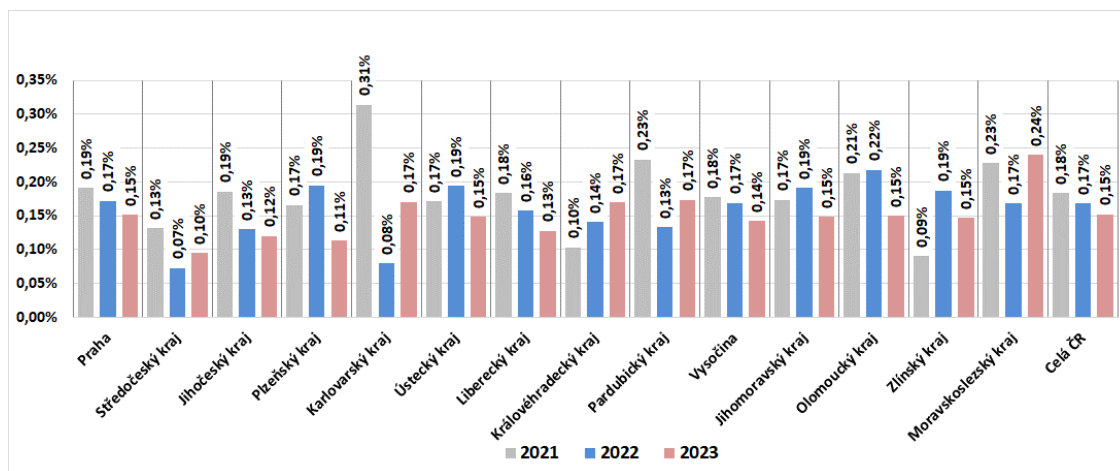

Obr.č. 12: Roční míry bankrotů obchodních společností v krajích

3.6 Bankrotů obchodních společností v sektorech CZ-NACE

Situace u bankrotů obchodních společností v sektorech je podobná situaci u návrhů bankrotů v sektorech. Početně nejvíce bankrotů obchodních společností v roce 2023 je zjištěn v sektoru „G Velkoobchod a maloobchod; Opravy a údržba motorových vozidel“, v sektoru „C Zpracovatelský průmysl“ a v sektoru „L Činnosti v oblasti nemovitostí“, hodnoty viz v grafu na obr.č.13. Detailní hodnoty bankrotů od roku 2008 viz tab.č.7.

U ročních měr bankrotů obchodních společností v jednotlivých sektorech, viz obr.č.14, dostaneme opět výrazně odlišný průběh ve srovnání s absolutními počty v sektorech, stejně jako u návrhů bankrotů. Nejvíce bankrotů v roce 2023 v poměru k aktivním obchodním společnostem v jednotlivých sektorech je v sektoru „H Doprava a skladování“ (0,33%).“ Následuje sekce „C Zpracovatelský průmysl“ (0,25%). Další sekce viz obr.č.14.

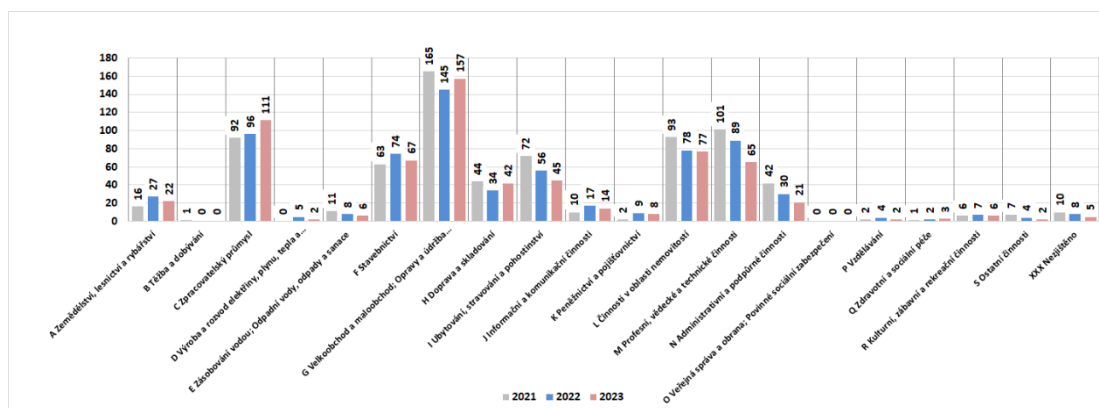

Obr.č. 13: Bankrotů obchodních společností v sektorech CZ_NACE

Bankrotů obchodních společností v sektorech	2008	2009	2010	2011	2012	2013	2014	2015	2016	2017	2018	2019	2020	2021	2022	2023	Celkem
A Zemědělství, lesnictví a rybnářství	30	31	21	34	19	28	22	22	22	26	22	13	16	16	27	22	371
B Těžba a dobývání	22	1	2	1	3	1	2	2	4	0	1	0	1	1	0	0	41
C Zpracovatelský průmysl	178	295	261	231	237	223	188	153	142	122	109	123	101	92	96	111	2 662
D Výroba a rozvod elektřiny, plynu, tepla a chladu	1	1	1	1	0	0	3	3	3	3	6	0	0	0	5	2	29
E Zásobování vodou; Odpadní vody, odpady a sanace	21	7	8	2	5	9	8	11	3	3	6	9	6	11	8	6	123
F Stavebnictví	121	128	182	195	210	208	217	156	129	117	73	87	67	63	74	67	2 094
G Velkoobchod a maloobchod; Opravy a údržba mot. vozidel	271	441	391	358	390	394	349	270	235	196	171	173	135	165	145	157	4 241
H Doprava a skladování	33	71	104	70	75	67	49	40	35	30	28	33	31	44	34	42	786
I Ubytování, stravování a pohostinství	32	47	56	60	67	61	52	49	33	40	34	43	37	72	56	45	784
J Informační a komunikační činnosti	9	17	32	25	31	20	22	18	18	9	11	10	11	10	17	14	274
K Peněžnictví a pojišťovnictví	12	9	7	4	5	15	11	4	3	2	5	5	4	2	9	8	105
L Činnosti v oblasti nemovitostí	51	73	92	104	154	183	141	145	155	112	95	80	76	93	78	77	1 709
M Profesní, vědecká a technická činnosti	63	111	95	114	103	109	112	91	81	83	60	64	71	101	89	65	1 412
N Administrativní a podpůrná činnosti	16	32	25	35	26	35	28	20	18	12	14	10	15	42	30	21	379
O Věřejní správa a obrana; Povinné sociální zabezpečení	1	0	0	0	0	0	0	0	0	0	0	0	0	0	0	0	1
P Vědecký výzkum a výzkum	5	6	6	10	6	6	11	6	7	3	6	5	2	2	4	2	87
Q Zdravotní a sociální péče	2	2	2	4	3	5	3	1	4	3	1	6	5	1	2	3	47
R Kulturní, zábavní a rekreační činnosti	5	4	6	14	4	10	11	9	11	5	5	9	7	6	7	6	119
S Ostatní činnosti	4	6	8	8	9	8	8	6	9	1	4	3	4	7	4	2	91
XXX Nejistěno	0	3	0	1	3	1	2	1	1	6	4	10	12	10	8	5	67
Celkem ČR	877	1 285	1 299	1 271	1 350	1 383	1 239	1 007	913	773	655	683	601	738	693	655	15 422
Měrnou mírou přírůstek/úbytků počtu bankrotů (%)		47%	1%	-2%	6%	2%	-10%	-19%	-9%	-15%	-15%	4%	-12%	23%	-6%	-5%	
Počet aktivních obch.spot. (tisíc)	243 148	225 515	256 179	272 246	299 560	312 020	308 189	313 896	313 980	347 841	363 639	380 640	390 679	403 037	420 958	432 121	
Podíl bankrotů na počet aktivních obch.spot. (%)	0,36%	0,57%	0,51%	0,47%	0,45%	0,44%	0,40%	0,32%	0,29%	0,22%	0,18%	0,18%	0,15%	0,18%	0,16%	0,15%	

Tab.č. 7: Vývoj bankrotů obchodních společností v sektorech od roku 2008

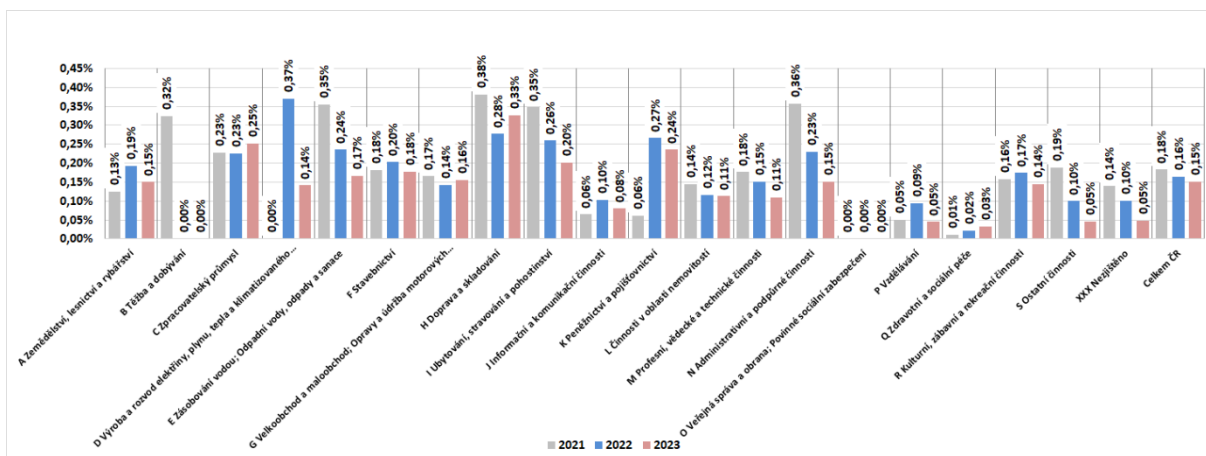

Obr.č. 14: Roční míry bankrotů obchodních společností v sektích CZ-NACE

3.7 Srovnání návrhů a bankrotů obchodních společností

Pro srovnání ve střednědobém horizontu byly vybrány měsíční hodnoty návrhů a bankrotů v letech 2018 až 2023. Výsledkem je graf na obr.č.15. **Průměrná hodnota měsíčních návrhů za celé toto období 2018 až 2023 je 86 +/-14 návrhů a průměrná hodnota měsíčních bankrotů je 56 +/-11 bankrotů měsíčně.** Z průběhu je vidět, že se jedná víceméně o časově invariantní náhodný proces s vyšší neurčitostí.

V roce 2023 jsou statistické hodnoty návrhů i bankrotů velmi blízké hodnotám za celé období 2018 až 2023. Průměrná hodnota měsíčních návrhů v roce 2023 je 88 +/-11, tj. téměř shodné hodnoty jako za celé období 2018 až 2023. Průměrná hodnota bankrotů v roce 2023 je 55 +/-10, tj. téměř shodné hodnoty jako za celé období 2018 až 2023.

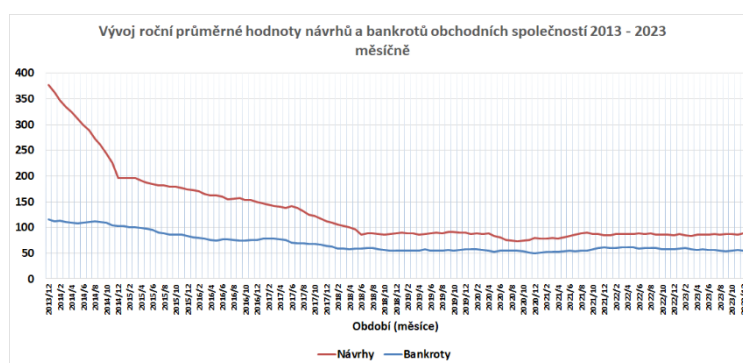
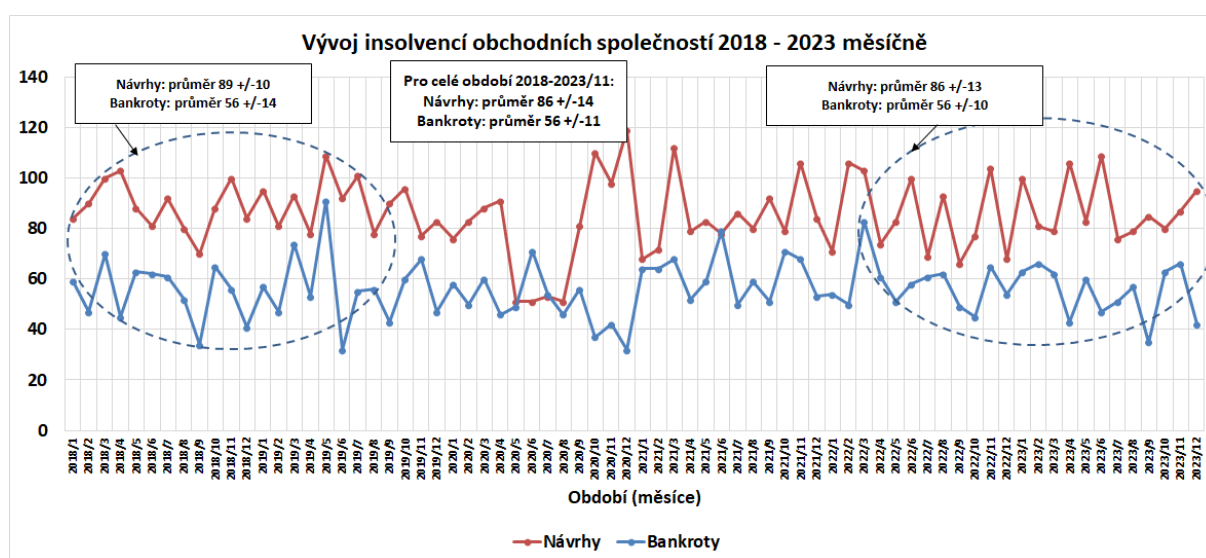

Obr.č. 15: Vývoj insolvenčních návrhů a bankrotů obchodních společností měsíčně

Vývoj ročních počtů návrhů a bankrotů obchodních společností je na obr.č.16. Na dalším obr.č.17 je vývoj roční míry návrhů a bankrotů. Z těchto grafů je patrné, že od roku 2014 došlo k razantnímu poklesu návrhů, zatímco pokles bankrotů nebyl tak výrazný.

Vysoký počet insolvenčních návrhů v období 2008 až 2013 byl způsoben vysokým počtem návrhů na společnosti, které procházely likvidací, ale bez dostatečného nebo neexistujícího majetku. Insolvenční řízení u těchto nemajetných společností většinou skončily buď jako odmítnuté nebo zamítnuté. Jednalo se o cca 3tisíce návrhů ročně v období 2008 až 2013. Počínaje rokem 2014 se na likvidované nemajetné společnosti insolvenční návrhy téměř nepodávají a výsledek je patrný na obr.č.16 a obr.č.17.

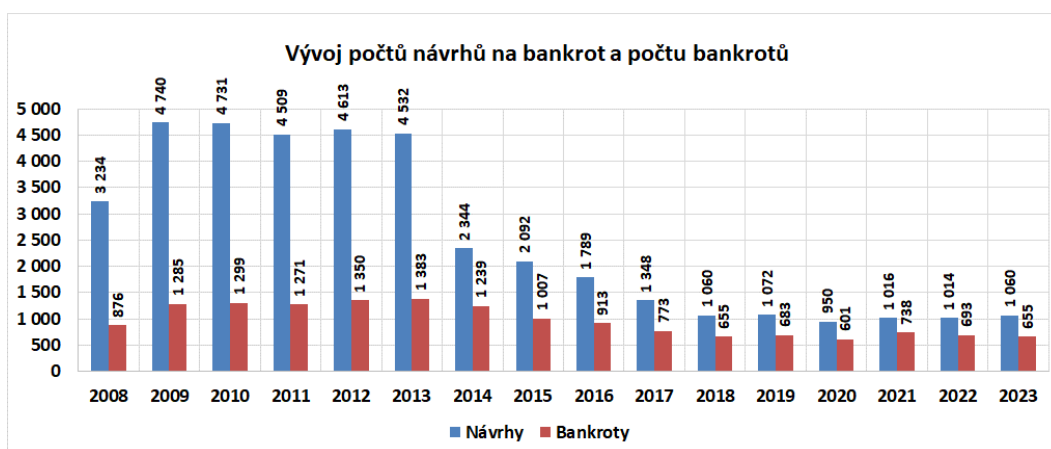

Obr.č. 16:Návrhy na bankrot a bankrotů obchodních společností 2008 – 2023

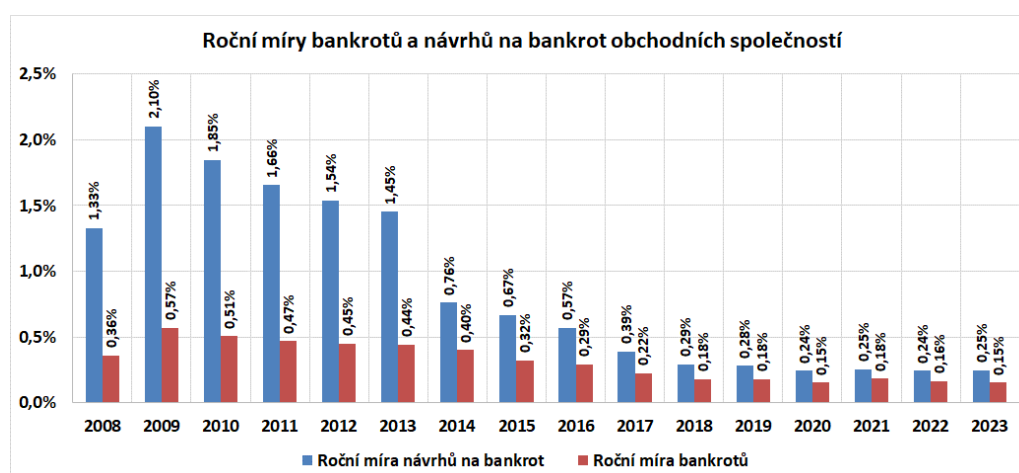

Obr.č. 17: Roční míry návrhů a bankrotů obchodních společností 2008 - 2023

4 Fyzické osoby – podnikatelé (FOP)

4.1 Návrhy bankrotů FOP

Zjištěné měsíční hodnoty počtů návrhů bankrotů FOP pro období 2020 až 2023 jsou uvedeny v grafu v obr.č.18. Zde je zřejmý meziroční postupný pokles návrhů v jednotlivých měsících s výjimkou srpna a října, kde došlo k výraznému nárůstu. Z hlediska dlouhodobého vývoje, viz tab.č.8, se meziroční nárůst návrhů 49% vykázaný v roce 2019 zastavil. V letech 2020 až 2022 je patrný meziroční pokles návrhů na bankroty FOP. Tento meziroční pokles návrhů se ale v roce 2023 téměř zastavil. Podrobněji viz tab.č.8.

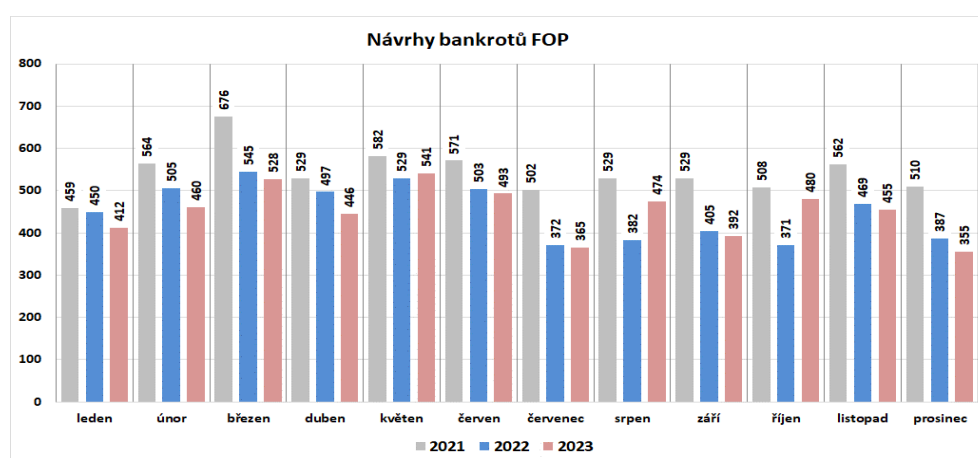

Obr.č. 18: Návrhy bankrotů FOP – 2021 až 2023

Návrhy na bankroty FOP	2008	2009	2010	2011	2012	2013	2014	2015	2016	2017	2018	2019	2020	2021	2022	2023	Celkem
leden	33	26	49	131	257	551	637	796	704	650	461	388	678	459	450	412	6 682
únor	59	32	68	164	296	509	890	909	844	691	519	419	864	564	505	460	7 793
březen	54	53	73	212	366	672	1 029	1 073	885	855	535	439	860	676	545	528	8 855
duben	46	39	72	194	340	689	1 081	999	872	666	538	411	526	529	497	446	7 945
květen	28	44	72	230	347	655	925	876	856	766	558	409	515	582	529	541	7 933
červen	33	65	96	245	361	564	968	1 008	804	1 145	521	979	642	571	503	493	8 998
červenec	48	48	73	213	381	625	1 076	855	650	211	506	1 145	611	502	372	365	7 681
srpen	27	41	90	227	399	654	881	728	761	388	443	1 013	586	529	382	474	7 623
září	34	67	89	241	365	601	1 049	782	713	404	378	958	700	529	405	392	7 707
říjen	42	55	121	245	559	810	1 067	876	725	535	569	988	646	508	371	480	8 597
listopad	46	66	141	263	604	831	988	853	792	549	528	958	554	562	469	455	8 659
prosinec	30	71	148	309	462	755	995	873	717	490	419	810	497	510	387	355	7 828
Celkem ČR	480	607	1 092	2 674	4 737	7 916	11 586	10 628	9 323	7 350	5 975	8 917	7 679	6 521	5 415	5 401	96 301
Měsíční přírůstek/úbytek návrhů (%)		26%	80%	145%	77%	67%	46%	-8%	-12%	-21%	-19%	49%	-14%	-15%	-17%	-0,3%	
Počet aktivních FOP (odhad)	918 980	946 176	949 582	980 954	987 184	891 727	915 454	927 213	932 162	958 679	970 857	984 124	1 019 410	1 022 654	1 041 031	988 625	
Podíl návrhů celkem na počet aktivních FOP (%)	0,05%	0,06%	0,11%	0,27%	0,48%	0,89%	1,27%	1,15%	1,00%	0,77%	0,62%	0,91%	0,75%	0,64%	0,52%	0,55%	

Tab.č. 8: Vývoj návrhů bankrotů FOP od roku 2008

Na obr.č.19 je ukázán vývoj měsíčních návrhů kumulativně. Zde je vidět výrazný postupný pokles návrhů v letech 2020, 2021 a 2022.

Tyto poklesy se projeví i do poklesu ročních měr návrhů v období 2020 až 2022, viz obr.č.20. Zde je nutné poznamenat, že v roce 2023 došlo naopak ke zvýšení roční míry návrhů, i když se počet návrhů v roce 2023 oproti roku 2022 nepatrně snížil (jen o 14 návrhů). Důvodem je výrazné snížení počtu FOP v roce 2023. Viz v příloze Tab.č.27 „Vzniky a zániky ekonomických subjektů“.

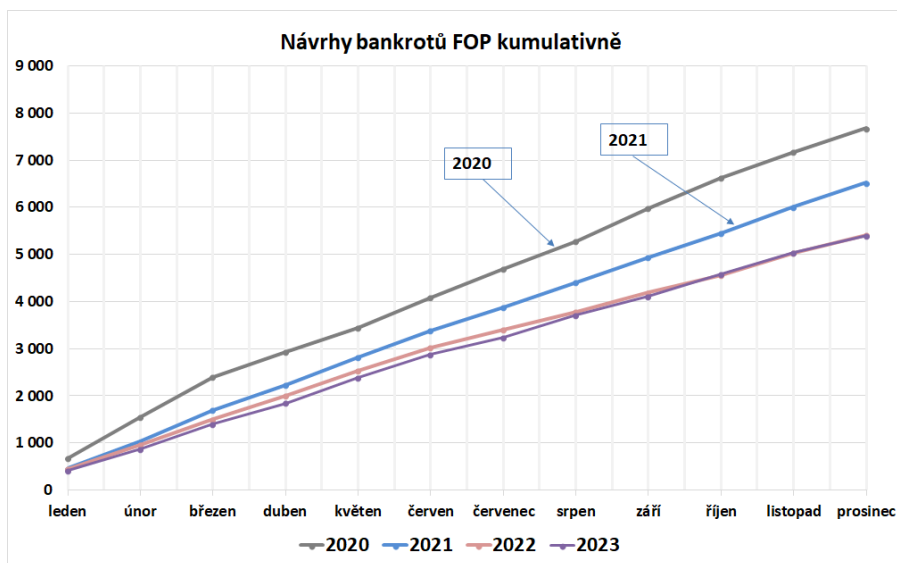

Obr.č. 19: Návrhy bankrotů kumulativně 2020 až 2023

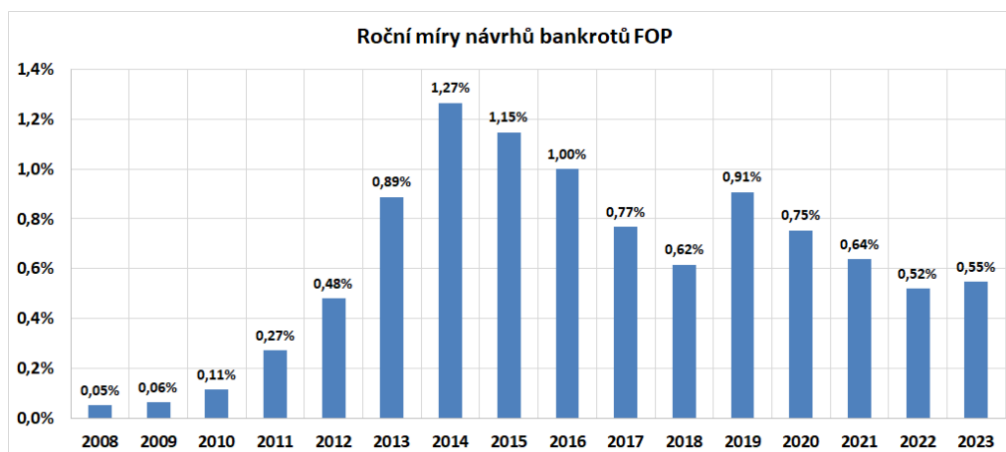

Obr.č. 20: Roční míry návrhů na bankrot FOP 2008 až 2023

4.2 Návrhy bankrotů FOP v krajích

Změřené počty návrhů na bankrot FOP v krajích pro období 2021 až 2023 jsou uvedeny na obr.č.21. Početně nejvíce návrhů na bankrot FOP v roce 2023 je zjištěn v Moravskoslezském kraji a v Praze. Dlouhodobý vývoj návrhů na bankrot FOP v krajích je v tab.č.9.

Roční míry návrhů na bankrot FOP v jednotlivých krajích jsou na obr.č. 22. Poměrně nejvíce návrhů bankrotů FOP v poměru k aktivním FOP v roce 2023 je v Ústeckém kraji (0,88%), v Karlovarském kraji (0,83%) a v Moravskoslezském kraji (0,78%). Nejmenší roční míra návrhů na bankrot FOP je v Praze (0,39%) a ve Zlínském kraji (0,39%). Ostatní viz obr.č.22.

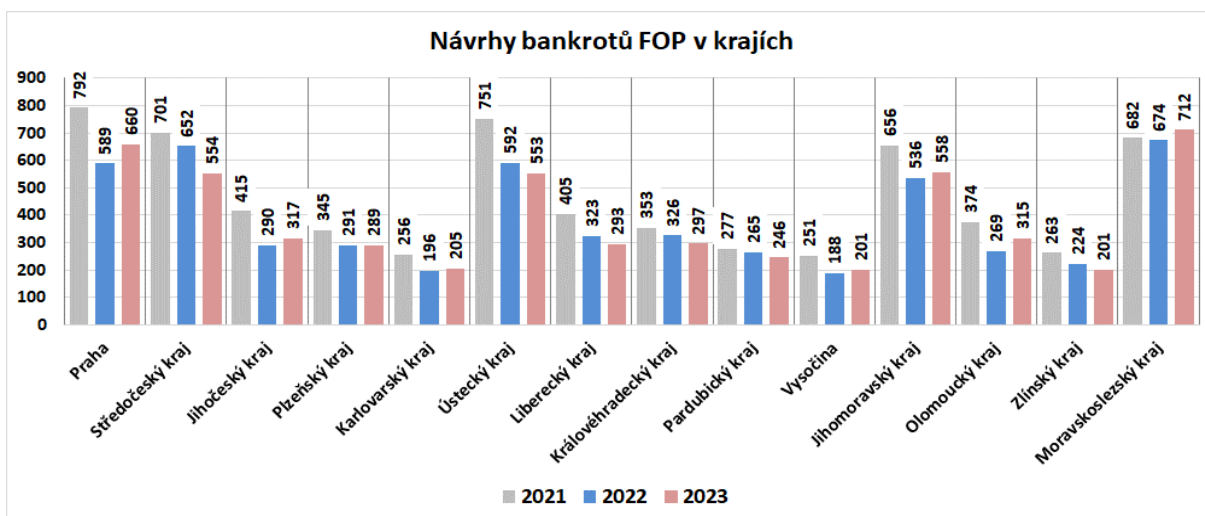

Obr.č. 21: Návrhy bankrotů FOP v krajích

Návrhy na bankrot FOP v krajích	2008	2009	2010	2011	2012	2013	2014	2015	2016	2017	2018	2019	2020	2021	2022	2023	Celkem
Praha	47	50	89	127	180	305	612	581	525	453	450	783	772	792	589	660	7 015
Středočeský kraj	40	58	85	151	311	468	1 064	1 352	1 032	816	687	870	807	701	652	554	9 648
Jihočeský kraj	24	36	64	172	544	811	926	794	703	537	412	606	457	415	290	317	7 108
Plzeňský kraj	16	21	56	67	222	785	756	620	520	377	332	469	443	345	291	289	5 609
Karlovarský kraj	15	25	48	36	158	515	614	486	392	267	217	338	245	256	196	205	4 013
Ústecký kraj	55	51	79	332	666	870	1 315	978	906	811	708	1 131	932	751	592	553	10 730
Liberecký kraj	20	28	70	154	202	485	697	562	565	437	375	482	460	405	323	293	5 558
Královéhradecký kraj	29	42	60	139	276	581	848	624	575	458	384	518	448	353	326	297	5 958
Pardubický kraj	37	31	60	177	321	605	697	579	481	337	315	467	358	277	265	246	5 253
Vysočina	23	30	32	58	108	223	457	443	356	287	212	318	282	251	188	201	3 469
Jihomoravský kraj	46	49	91	150	222	364	931	1 040	1 014	838	533	837	785	656	536	558	8 650
Olomoucký kraj	33	38	112	346	492	591	769	784	667	488	397	579	443	374	269	315	6 697
Zlínský kraj	19	34	57	125	178	246	471	522	429	333	211	361	315	263	224	201	3 989
Moravskoslezský kraj	76	114	189	640	857	1 067	1 429	1 263	1 158	911	742	1 158	932	682	674	712	12 604
Celkem ČR	480	607	1 092	2 674	4 737	7 916	11 586	10 628	9 323	7 350	5 975	8 917	7 679	6 521	5 415	5 401	96 301
Metrořadní přírůstek/úbytek počtu návrhů (v %)		26%	80%	145%	77%	67%	46%	-8%	-12%	-21%	-19%	49%	-14%	-15%	-17%	0%	
Počet aktivních FOP (odhad)	918 980	946 176	949 582	980 954	987 184	891 727	915 454	927 213	932 162	958 679	970 857	984 124	1 019 410	1 022 654	1 041 031	988 625	
Podíl návrhů na počet aktivních FOP (v %)	0,05%	0,06%	0,11%	0,27%	0,48%	0,89%	1,27%	1,15%	1,00%	0,77%	0,62%	0,91%	0,75%	0,64%	0,52%	0,55%	

Průběh: do bodu (po zahájení / ukončení) bankrotu realizované podle zákona o konkurzu a vyrovnání. Klíčové výřezky až po 1.1.2008

Tab.č. 9: Vývoj návrhů bankrotů FOP v krajích od roku 2008

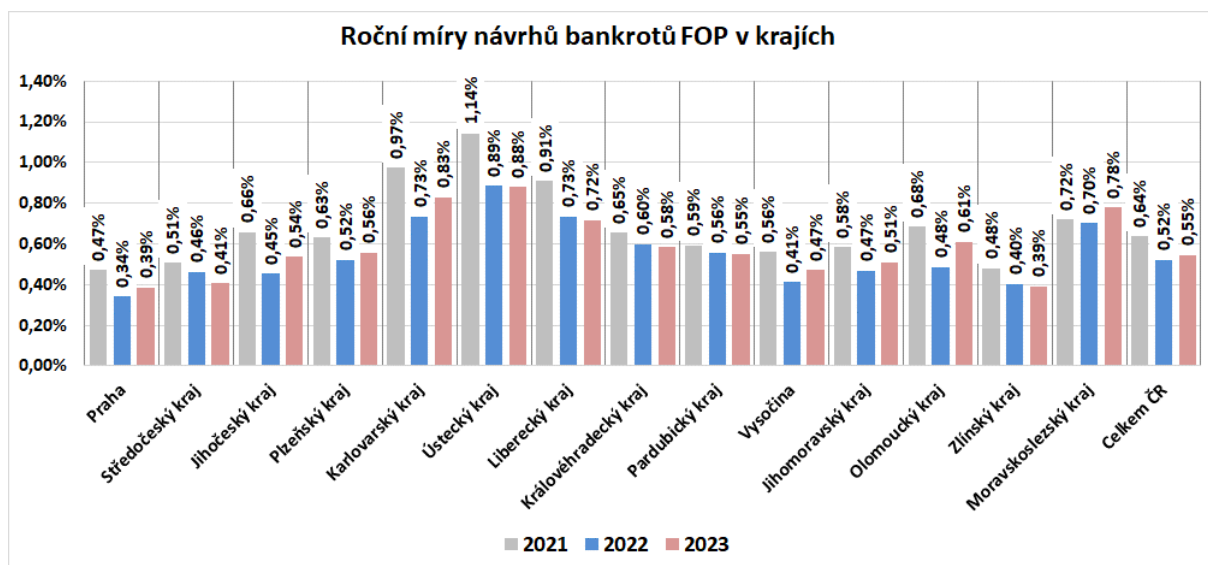

Obr.č. 22: Roční míry návrhů bankrotů FOP v krajích

4.3 Návrhy bankrotů FOP v sektích CZ-NACE

Početně nejvíce návrhů na bankrot FOP v roce 2023 je v sekci „F Stavebnictví“ a v sekci „G Velkoobchod a maloobchod; Opravy a údržba motorových vozidel“. Následují sekce „C Zpracovatelský průmysl“ a sekce „H Doprava a skladování“. Podrobněji viz obr.č.23. Detailní počty návrhů na bankrot FOP od roku 2008 jsou v tab.č.10.

Vztáhneme-li počty návrhů na bankrot k počtu aktivních FOP v jednotlivých sektích, pak dostaneme odlišný průběh hodnot, viz graf na obr.č.24. Nejvíce návrhů v poměru k aktivním FOP v jednotlivých sektích pro rok 2023 je v sekci „B Těžba a dobývání“ (2,34%) a v sekci „H Doprava a skladování“ (1,23%) a v sekci „F Stavebnictví“ (1,02%). Další sekce viz obr.č.24.

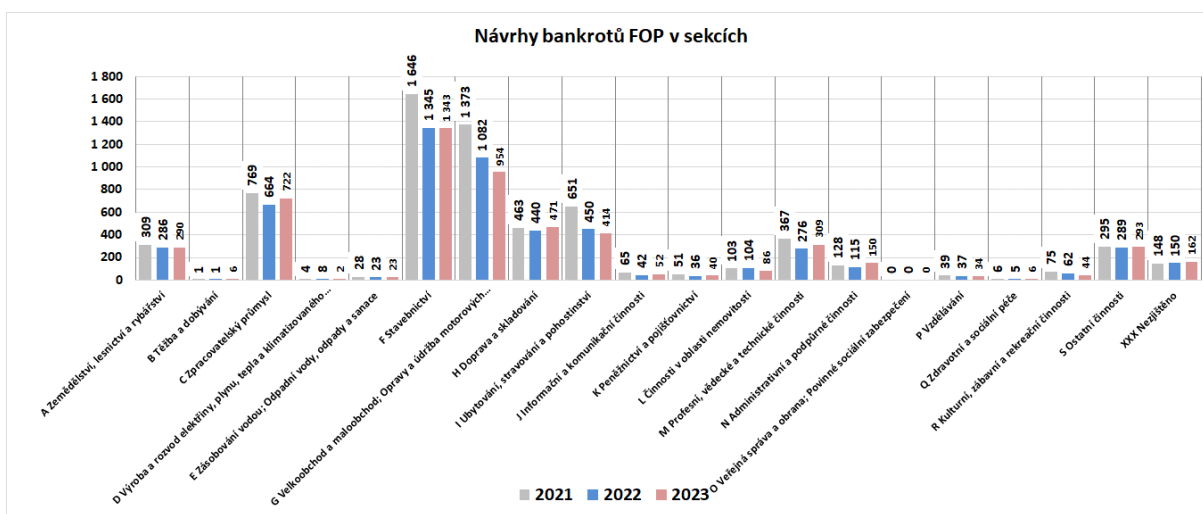

Obr.č. 23: Návrhy bankrotů FOP v sektích CZ-NACE

Návrhy na bankrot FOP v sektích	2008	2009	2010	2011	2012	2013	2014	2015	2016	2017	2018	2019	2020	2021	2022	2023	Celkem
A Zemědělství, lesnictví a rybníkářství	25	35	45	125	183	344	503	484	423	349	309	448	350	309	286	290	4 508
B Těžba a dobývání	0	0	0	0	0	1	0	0	0	2	1	1	1	1	1	6	14
C Zpracovatelský průmysl	62	102	153	299	547	923	1 343	1 173	1 049	805	633	1 030	938	769	664	722	11 212
D Výroba a rozvod elektřiny, plynu, tepla a klimatizačního vzduchu	0	0	2	4	1	5	9	8	9	4	0	3	5	4	8	2	64
E Zásobování vodou; Odpadní vody, odpady a sanace	2	7	8	10	17	38	38	43	43	35	31	64	43	28	23	23	453
F Stavebnictví	79	95	184	477	922	1 515	2 295	2 209	2 015	1 496	1 323	1 969	1 663	1 646	1 345	1 343	20 576
G Velkoobchod a maloobchod; Opravy a údržba motorových vozidel	119	149	260	731	1 349	2 123	3 112	2 680	2 312	1 826	1 395	2 108	1 674	1 373	1 082	954	23 247
H Doprava a skladování	56	68	119	189	261	443	633	536	480	426	379	557	583	463	440	471	6 104
I Ubytování, stravování a pohostinství	66	63	119	296	486	845	1 189	1 171	1 026	816	652	931	827	651	450	414	10 002
J Informační a komunikační činnosti	0	6	2	13	30	46	67	72	45	43	40	80	58	65	42	52	661
K Peněžnictví a pojišťovnictví	13	19	30	134	273	438	480	441	331	247	162	170	112	51	36	40	2 977
L Činnosti v oblasti nemovitosti	3	3	16	33	56	107	176	163	114	97	74	128	134	103	104	86	1 397
M Profesioní, vědecká a technická činnosti	36	32	66	173	262	444	605	629	536	466	337	526	476	367	276	309	5 540
N Administrativní a podpůrné činnosti	6	12	28	60	80	131	225	192	189	147	124	176	164	128	115	150	1 927
P Vzdělávání	2	0	5	11	24	42	70	58	63	41	40	55	51	39	37	34	572
Q Zdravotní a sociální péče	3	0	3	2	9	17	11	17	18	5	7	7	7	6	5	6	123
R Kulturní, zábavní a rekreační činnosti	1	7	8	20	37	52	91	79	79	52	78	81	77	75	62	44	843
S Ostatní činnosti	6	8	41	83	176	361	642	574	481	403	317	442	385	295	289	293	4 796
XXX Nejistěno	1	1	3	14	24	41	97	99	110	90	73	141	131	148	150	162	1 285
Celkem ČR	480	607	1 092	2 674	4 737	7 916	11 586	10 628	9 323	7 350	5 975	8 917	7 679	6 521	5 415	5 401	96 301
Meziroční přírůstek/úbytek počtu návrhů (v %)		26%	80%	145%	77%	67%	46%	-8%	-12%	-21%	-19%	49%	-14%	-15%	-17%	0%	
Počet aktivních FOP (odhad)	918 980	946 176	949 582	980 954	987 184	891 727	915 454	927 213	932 162	958 679	970 857	984 124	1 019 410	1 022 654	1 041 031	988 625	
Podíl návrhů na počet aktivních FOP (v %)		0,05%	0,06%	0,11%	0,27%	0,48%	0,89%	1,27%	1,15%	1,00%	0,77%	0,62%	0,91%	0,75%	0,64%	0,52%	0,55%

Tab.č. 10: Vývoj návrhů bankrotů FOP v sektích od roku 2008

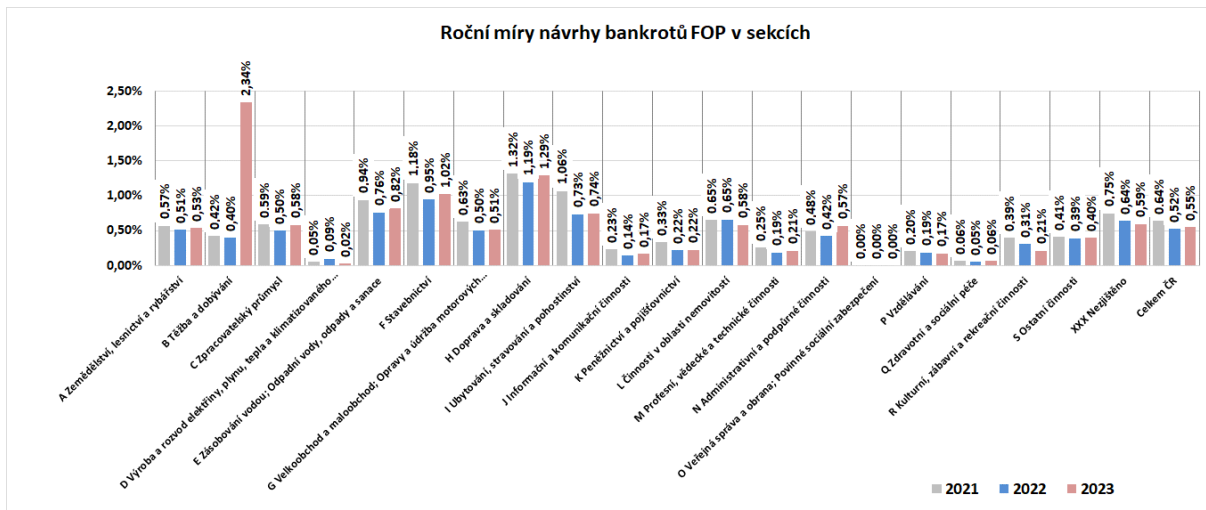

Obr.č. 24: Roční míry návrhů bankrotů FOP v sektích CZ-NACE

4.4 Bankrotů FOP

Změřené měsíční hodnoty počtů bankrotů FOP pro období 2020 až 2023 jsou uvedeny v grafu na obr.č.25. Zde je zřejmý meziroční postupný pokles i nárůst bankrotů v jednotlivých měsících. Vyšší hodnoty bankrotů v roce 2021 jsou důsledkem novely insolvenčního zákona s účinností od 1.6.2019, která usnadnila dlužníkům přístup k oddlužení.

Z tab.11 je patrné, že z hlediska dlouhodobého vývoje se roční počty bankrotů FOP postupně snižují z 8 039 v roce 2019 na 4 989 v roce 2023. Meziroční pokles je zřejmý i podle grafu na obr.č.26.

Podíl bankrotů k počtu aktivních FOP viz tab.č.11 poslední řádek a také viz graf na obr.č.27. Hodnota tohoto ukazatele postupně klesá z hodnoty 0,82% v roce 2019 na hodnotu 0,50% v roce 2022 a 2023.

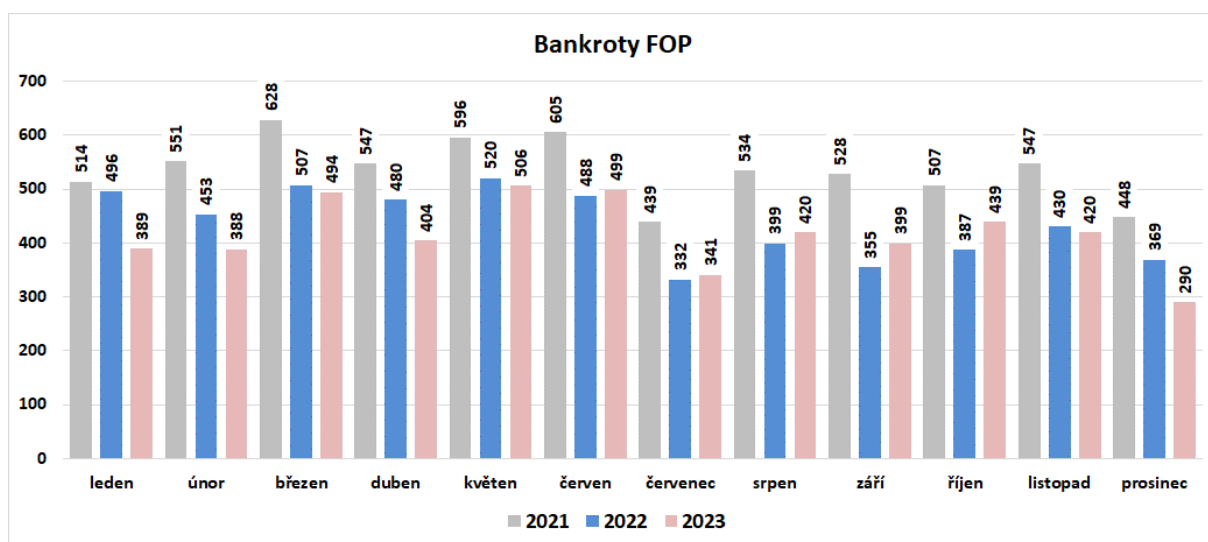

Obr.č. 25: Bankrotů FOP 2021 - 2023

Bankrotů FOP	2008	2009	2010	2011	2012	2013	2014	2015	2016	2017	2018	2019	2020	2021	2022	2023	Celkem
leden	19	13	22	79	142	301	425	703	641	607	431	467	760	514	496	389	6 009
únor	23	22	27	65	177	333	599	697	670	517	488	349	760	551	453	388	6 119
březen	26	29	40	85	197	359	626	744	574	711	476	461	663	628	507	494	6 620
duben	15	26	32	88	168	342	742	741	704	508	470	396	610	547	480	404	6 273
květen	11	21	26	100	201	413	639	668	664	524	581	557	627	596	520	506	6 654
červen	10	16	31	129	201	372	699	651	621	464	494	431	667	605	488	499	6 378
červenec	19	19	25	100	159	390	665	758	485	689	384	934	617	439	332	341	6 356
srpen	15	12	24	147	234	417	712	646	601	564	494	951	539	534	399	420	6 709
září	16	28	42	143	213	444	689	649	542	462	434	919	659	528	355	399	6 522
říjen	19	19	41	118	285	416	689	637	587	484	446	945	603	507	387	439	6 622
listopad	23	28	69	159	273	435	765	692	535	485	500	905	555	547	430	420	6 821
prosinec	20	25	62	121	253	445	633	491	538	441	338	724	451	448	369	290	5 649
Celkem	216	258	441	1 334	2 503	4 667	7 883	8 077	7 162	6 456	5 536	8 039	7 511	6 444	5 216	4 989	76 732
Měsíční průměrný/últíly počet bankrotů (v %)		19%	71%	202%	88%	86%	69%	2%	-11%	-10%	-14%	45%	-7%	-14%	-19%	-4%	
Počet aktivních FOP (odhad)	918 980	946 176	949 582	980 954	987 184	891 727	915 454	927 213	932 162	958 679	970 857	984 124	1 019 410	1 022 654	1 041 031	988 625	
Podíl bankrotů na počet aktivních FOP (v %)	0,02%	0,03%	0,05%	0,14%	0,25%	0,52%	0,86%	0,87%	0,77%	0,67%	0,57%	0,82%	0,74%	0,63%	0,50%	0,50%	

Prům. - do konce roku zahrnutí i bankrotů veštvorém poloze záměru a vyrovnání. Kval. byt - přílohy 12 a 13 2008

Tab.č. 11: Vývoj bankrotů FOP od roku 2008

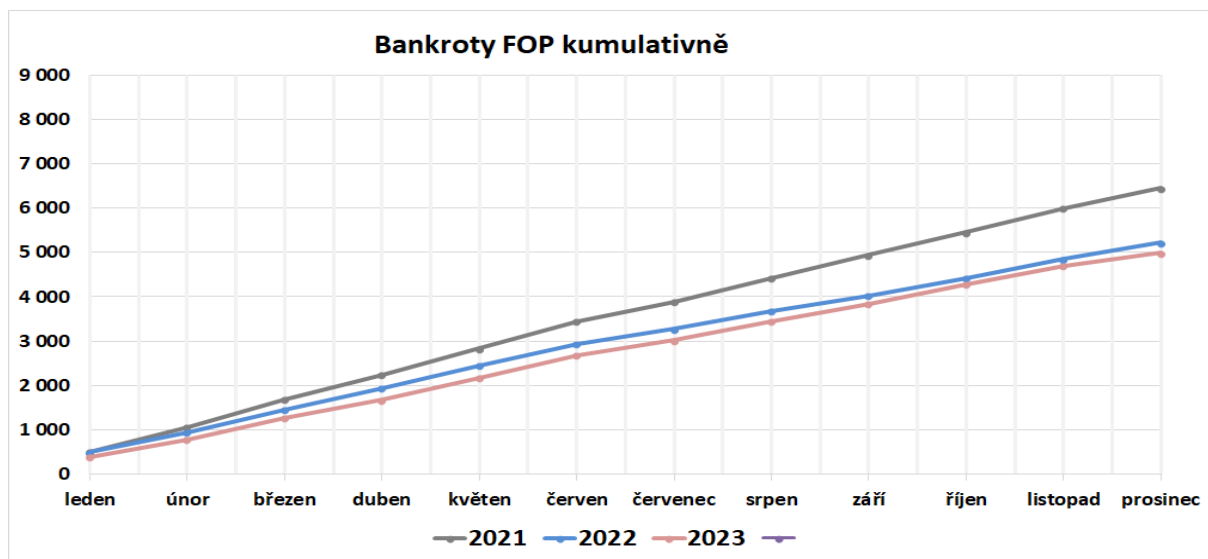

Obr.č. 26: Bankrotů FOP kumulativně 2021 až 2023

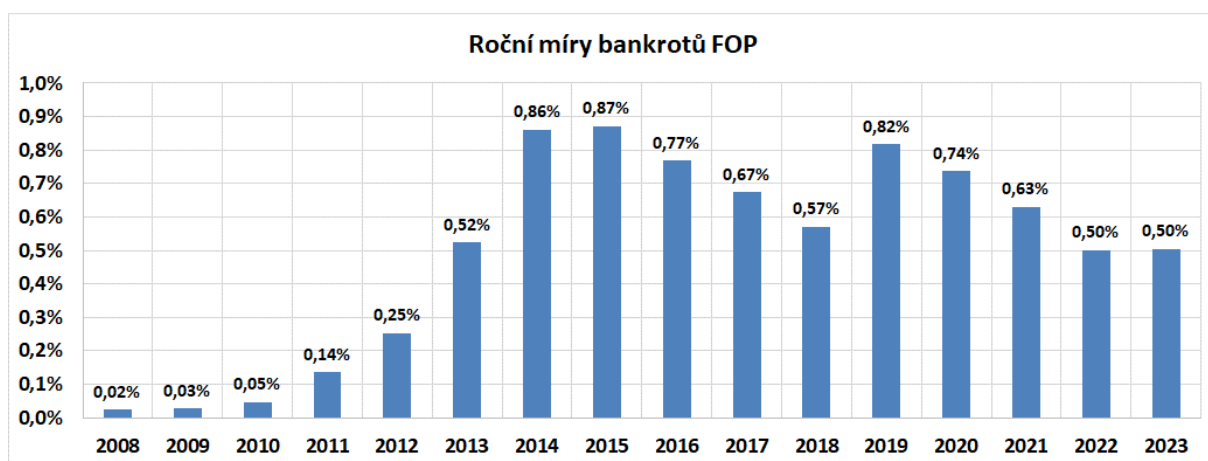

Obr.č. 27: Roční míry bankrotů FOP 2008 až 2023

4.5 Bankrotů FOP v krajích

Početně nejvíce bankrotů FOP v roce 2023 se vyskytuje v Moravskoslezském kraji a v Praze, viz hodnoty v grafu na obr.č.28. Podrobněji viz tab.č.12, kde je výsledek měření bankrotů FOP od roku 2008.

Hodnoty ročních měř bankrotů FOP jsou na obr.č.29. Nejvyšší hodnota v roce 2023 je dosažena v Ústeckém kraji (0,85%), v Karlovarském kraji (0,79%), v Libereckém kraji a v Moravskoslezském kraji (oba 0,72%). Nejnížší hodnoty ročních měř bankrotů FOP jsou v Praze a ve Zlínském kraji (oba 0,35%). Ostatní viz obr.č.29.

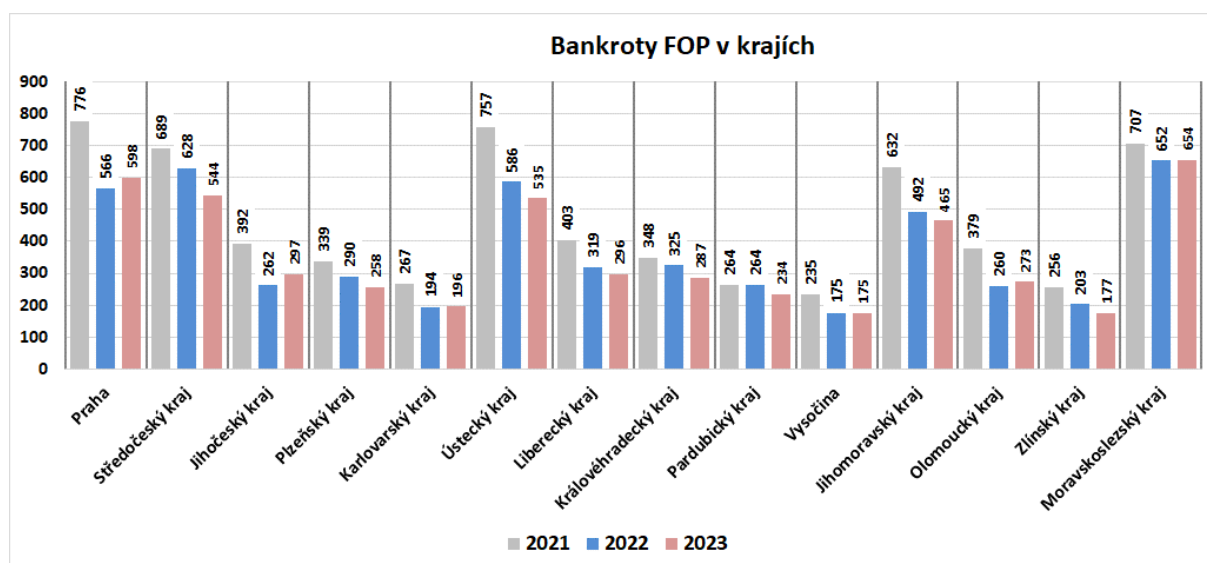

Obr.č. 28: Bankrotů FOP v krajích

Bankrotů FOP v krajích	2008	2009	2010	2011	2012	2013	2014	2015	2016	2017	2018	2019	2020	2021	2022	2023	Celkem
Praha	19	17	33	43	77	127	339	416	360	372	391	667	704	776	566	598	5 505
Středočeský kraj	23	26	34	64	153	195	590	986	793	771	629	766	771	689	628	544	7 662
Jihočeský kraj	8	20	24	73	266	547	784	699	669	486	392	555	438	392	262	297	5 912
Plzeňský kraj	6	14	27	49	88	530	542	466	425	341	321	431	453	339	290	258	4 580
Karlovarský kraj	7	14	18	28	46	352	472	393	337	267	228	312	242	267	194	196	3 373
Ústecký kraj	22	21	31	175	406	532	997	874	775	783	679	1 096	917	757	586	535	9 186
Liberecký kraj	15	9	19	90	83	193	494	481	420	442	347	453	459	403	319	296	4 523
Královéhradecký kraj	14	27	30	106	152	394	687	609	499	428	370	504	454	348	325	287	5 234
Pardubický kraj	17	10	34	64	173	449	558	500	409	318	293	440	374	264	264	234	4 401
Vysočina	10	19	11	21	57	123	266	279	244	240	187	253	274	235	175	175	2 569
Jihomoravský kraj	21	17	35	44	71	117	394	534	518	566	470	673	759	632	492	465	5 808
Olomoucký kraj	19	16	42	157	252	296	472	500	457	396	327	522	445	379	260	273	4 813
Zlínský kraj	9	17	24	57	89	127	233	332	288	233	196	308	302	256	203	177	2 851
Moravskoslezský kraj	26	31	79	363	590	685	1 055	1 008	968	813	706	1 059	919	707	652	654	10 315
celkem ČR	216	258	441	1 334	2 503	4 667	7 883	8 077	7 162	6 456	5 536	8 039	7 511	6 444	5 216	4 989	76 732
Měsíční průměrný měsíční počet bankrotů (v %)		19%	71%	202%	88%	86%	69%	2%	-11%	-10%	-14%	45%	-7%	-14%	-19%	-4%	
Počet aktivních FOP (odhad)	918 980	946 176	949 582	980 954	987 184	891 727	915 454	927 213	932 162	958 679	970 857	984 124	1 019 410	1 022 654	1 041 031	988 625	
Podíl bankrotů na počet aktivních FOP (v %)	0,02%	0,03%	0,05%	0,14%	0,25%	0,52%	0,86%	0,87%	0,77%	0,67%	0,57%	0,82%	0,74%	0,63%	0,50%	0,50%	

Tab.č. 12: Vývoj bankrotů FOP v krajích od roku 2008

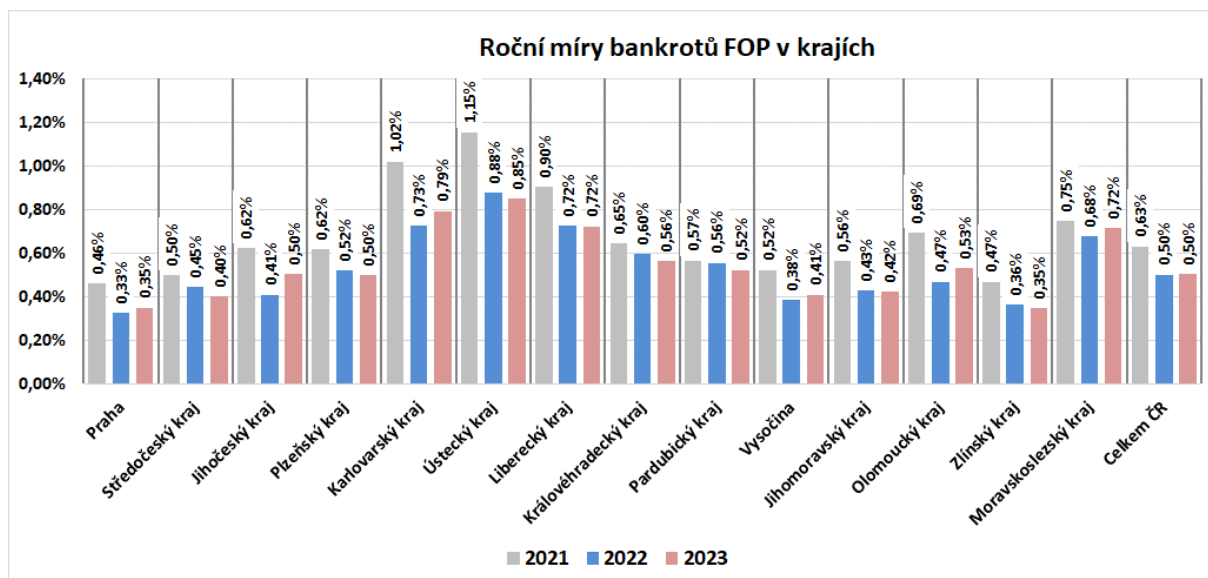

Obr.č. 29: Roční míry bankrotů FOP v krajích

4.6 Bankrotů FOP v sekcích CZ-NACE

Početně nejvíce bankrotů FOP je změřeno v sekci „F Stavebnictví“, v sekci „G Velkoobchod a maloobchod; Opravy a údržba motorových vozidel“ a v sekci „C Zpracovatelský průmysl“ a v sekci „H Doprava a skladování“. Ostatní kraje viz obr.č.30. V tab.č.31 je ukázán vývoj bankrotů FOP v sekcích od roku 2008.

V grafu na obr.č. 32 jsou změřené poměrové hodnoty počtů bankrotů FOP k počtům aktivních FOP v jednotlivých sekcích. Z hodnot v grafu na obr.č.32 je vidět, že nejvíce bankrotů FOP v poměru k aktivním FOP v roce 2023 je v sekci „B Těžba a dobývání“ (1,95%), dále v sekci „H Doprava a skladování“ (1,15%) a v sekci „F Stavebnictví“ (0,95%).

Dále je nutné upozornit, že zvýšeným počtem FOP s nezjištěnou hodnotou převažující činností CZ-NACE Českým statistickým úřadem dochází i k výraznějším hodnotám roční míry bankrotů FOP v kategorii „XXX Nezjištěno“. Další sekce viz obr.č.32.

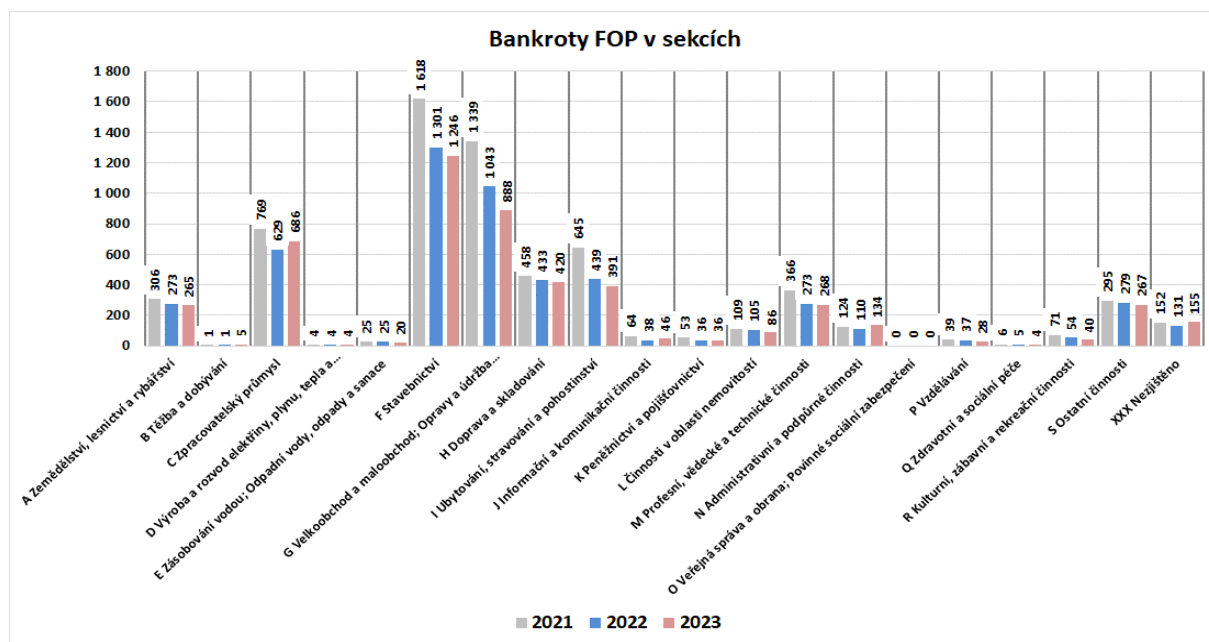

Obr.č. 30: Bankrotů FOP v sekcích CZ-NACE

Bankrotů FOP v sektích	2008	2009	2010	2011	2012	2013	2014	2015	2016	2017	2018	2019	2020	2021	2022	2023	Celkem
A Zemědělství, lesnictví a rybníkářství	12	14	19	49	92	193	343	381	343	329	271	398	352	306	273	265	3 640
B Těžba a dobývání	0	0	0	0	0	0	0	0	0	2	1	1	1	1	1	5	12
C Zpracovatelský průmysl	24	50	62	155	288	568	889	907	788	716	607	913	913	769	629	686	8 964
D Výroba a rozvod elektřiny, plynu, tepla a klimatizace	0	0	0	1	0	1	3	11	7	4	0	3	4	4	4	4	46
E Zásobování vodou; Odpadní vody, odpady a sanace	0	3	3	8	11	23	30	37	28	28	32	54	44	25	25	20	371
F Stavebnictví	33	32	67	232	458	907	1 504	1 682	1 500	1 355	1 241	1 812	1 643	1 618	1 301	1 246	16 631
G Velkoobchod a maloobchod; Opravy a údržba mot. vozidel	51	62	123	397	761	1 282	2 222	2 074	1 788	1 603	1 304	1 900	1 641	1 339	1 043	888	18 478
H Doprava a skladování	29	32	62	90	116	235	399	409	349	364	346	487	564	458	433	420	4 793
I Ubytování, stravování a pohostinství	37	28	48	123	261	493	784	848	784	661	588	852	799	645	439	391	7 781
J Informační a komunikační činnosti	0	1	3	3	17	24	51	48	39	38	35	72	54	64	38	46	533
K Pojišťovnictví a pojišťovnictví	9	8	9	59	150	259	370	318	262	237	134	161	112	53	36	36	2 213
L Činnosti v oblasti nemovitosti	0	3	3	18	39	58	106	127	92	85	68	106	124	109	105	86	1 129
M Profesioní, vědecké a technické činnosti	10	14	17	92	141	260	460	464	430	391	337	446	465	366	273	268	4 434
N Administrativní a podpůrné činnosti	3	5	6	31	45	74	135	157	155	139	104	159	162	124	110	134	1 543
P Vzdělávání	0	0	2	4	11	29	50	43	44	38	30	54	52	39	37	28	461
Q Zdravotní a sociální péče	1	1	2	2	1	15	4	9	13	4	4	6	9	6	5	4	86
R Kulturní, zábavní a rekreační činnosti	1	3	2	12	17	29	73	49	73	43	65	73	79	71	54	40	684
S Ostatní činnosti	6	1	12	49	86	195	405	369	337	304	407	369	295	279	267	267	3 816
XXX Nežjištěno	0	1	1	9	9	22	55	78	98	82	65	135	124	152	131	155	1 117
celkem ČR	216	258	441	1 334	2 503	4 667	7 883	8 077	7 162	6 456	5 536	8 039	7 511	6 444	5 216	4 989	76 732
Měrníciční přírůstek/úbytek počtu bankrotů (v %)		19%	71%	202%	88%	86%	69%	2%	-11%	-10%	-14%	45%	-7%	-14%	-19%	-4%	
Počet aktivních FOP (odhad)	918 980	946 176	949 582	980 954	987 184	891 727	915 454	927 213	932 162	958 679	970 857	984 124	1 019 410	1 022 654	1 041 031	988 625	
Podíl bankrotů na počet aktivních FOP (v %)	0,02%	0,03%	0,05%	0,14%	0,25%	0,52%	0,86%	0,87%	0,77%	0,67%	0,57%	0,82%	0,74%	0,63%	0,50%	0,50%	

Pozn.: do tabulky jsou zahrnuty i bankrotů realizované podle zákona o konkurzu a vyrovnání. Akce byly vyřazeny až po 1.1.2008

Obr.č. 31: Vývoj bankrotů FOP v sektích od roku 2008

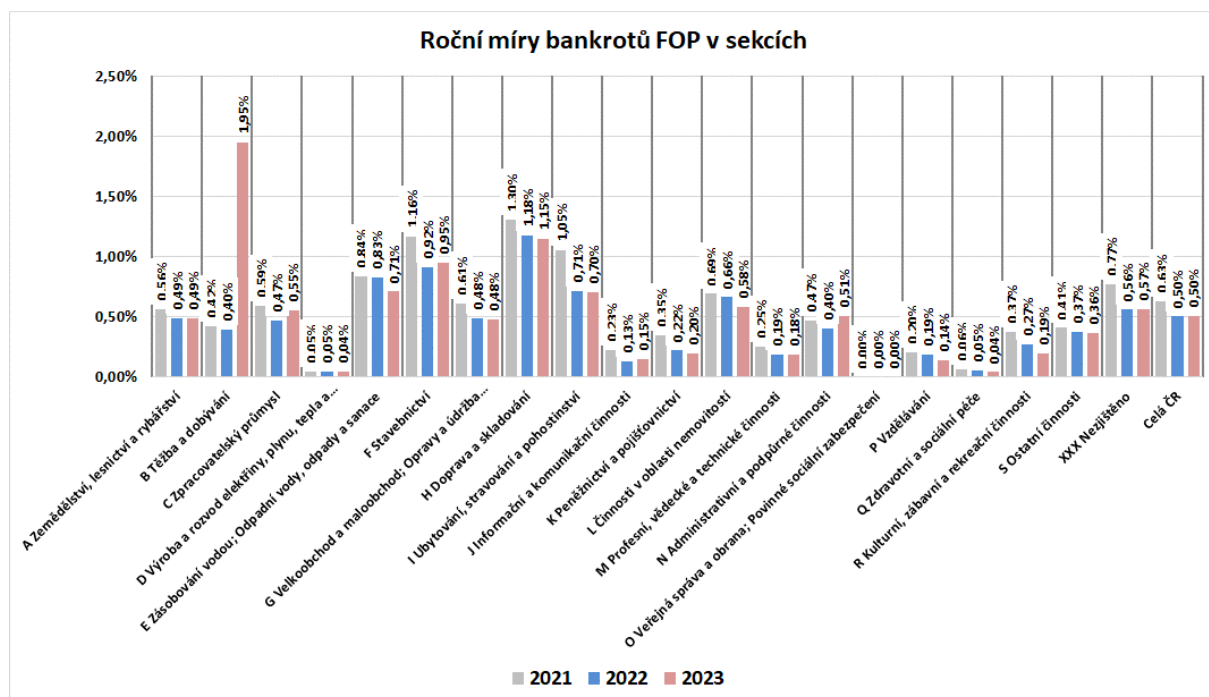

Obr.č. 32: Roční míry bankrotů FOP v sektích CZ-NACE

4.7 Srovnání návrhů a bankrotů FOP

Pro vzájemné srovnání byly vybrány měsíční hodnoty návrhů a bankrotů FOP v letech 2018 až 2023. Výsledkem je graf na obr.č.33. Průměrná hodnota měsíčních návrhů za celé toto období je 554 +/-172 návrhů a průměrná hodnota měsíčních bankrotů za celé toto období je 524 +/-149 bankrotů. Jedná se ale o procesy se zvýšenou neurčitostí, způsobenou skokovým nárůstem jak návrhů, tak i bankrotů v polovině roku 2019. Tyto nárůsty jsou důsledkem novely insolvenčního zákona s účinností od 1.6.2019, která usnadnila dlužníkům přístup k oddlužení. Výsledkem tohoto impulsu do insolvenčního procesu je stabilizace statistik měsíčních návrhů i bankrotů na o něco málo nižších hodnotách v letech 2022 a 2023, než byly před červnem 2019.

Jak je uvedeno v grafu na obr.č.33, průměrná měsíční hodnota návrhů poklesla ze 473, změřená pro období 2018 až první polovina 2019, na 453 za období 2022 až 2023, tj. o cca 20 návrhů měsíčně. Podobně poklesla i průměrná měsíční hodnota bankrotů ze 457 na 426, tj. o cca 31 bankrotů měsíčně.

Vývoj ročních počtů návrhů a bankrotů v období 2008 až 2023 je na obr.č.34. Na dalším obr.č.35 je vývoj roční míry návrhů a bankrotů.

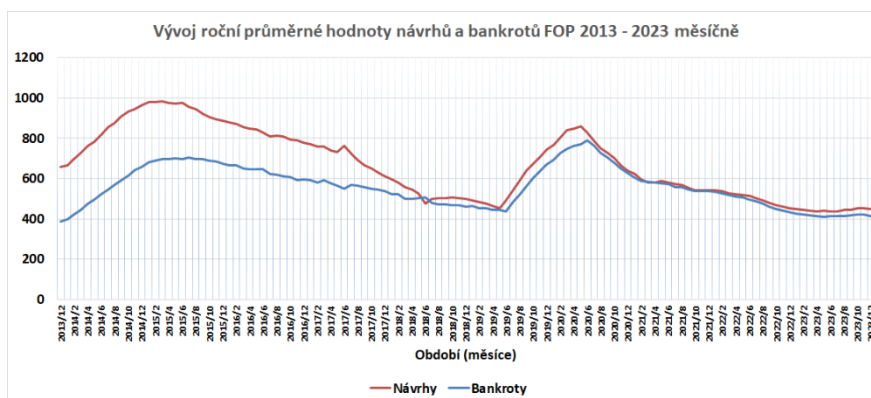
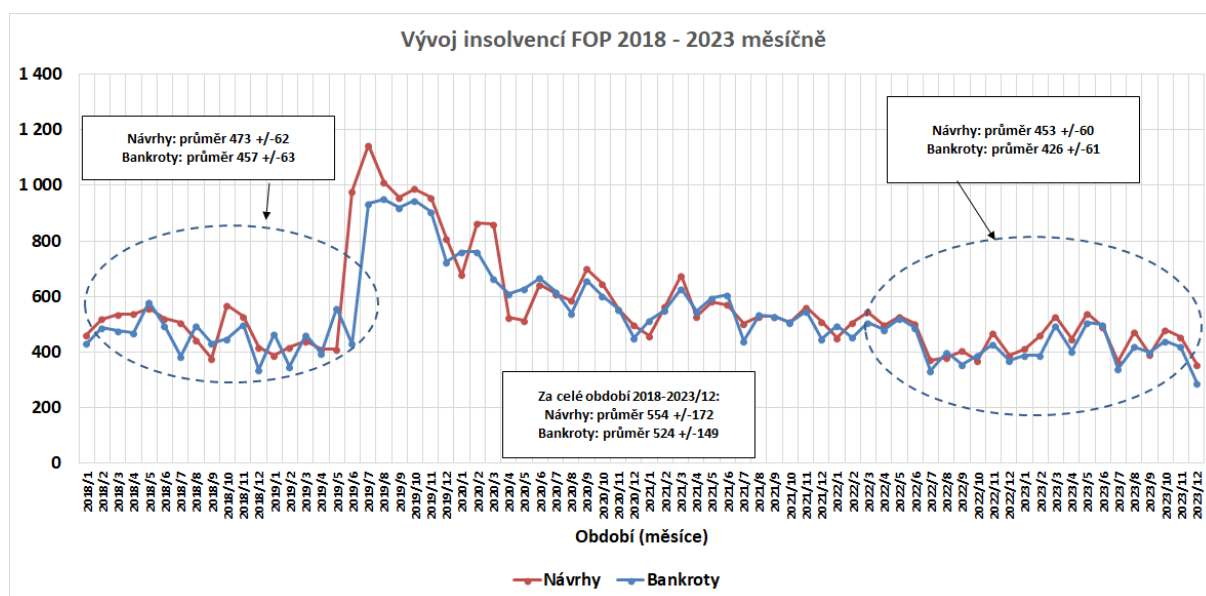

Obr.č. 33: Vývoj insolvencí FOP měsíčně

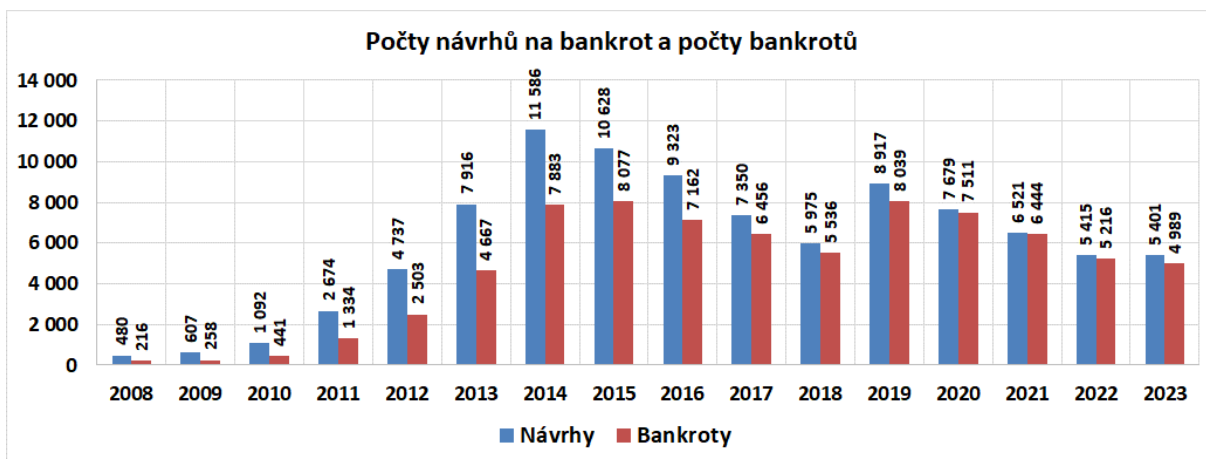

Obr.č. 34: Návrhy a bankroty FOP 2008 – 2023

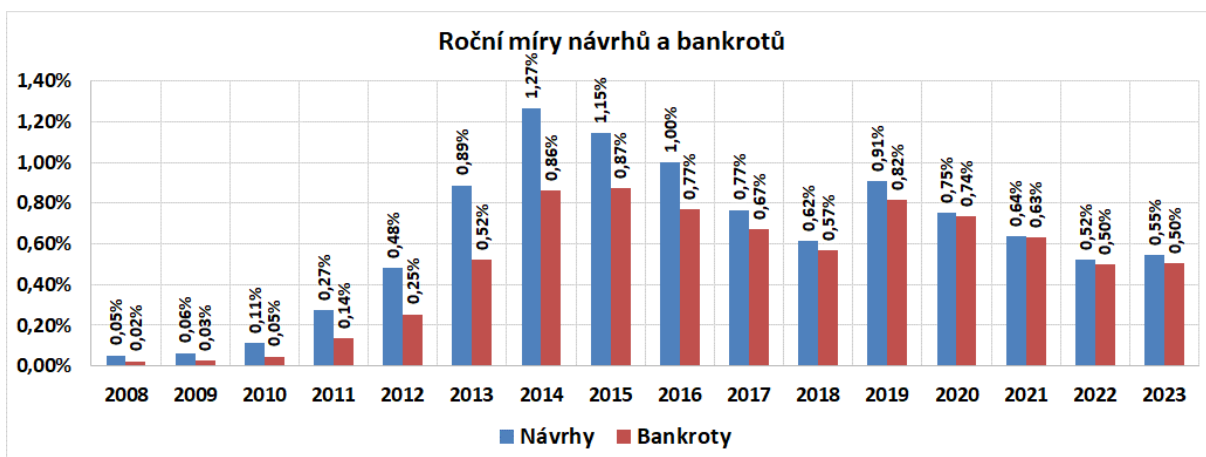

Obr.č. 35: Roční míry návrhů a bankrotů FOP 2008 - 2023

5 Fyzické osoby nepodnikatelé (občané)

5.1 Návrhy osobních bankrotů občanů

Zjištěné měsíční hodnoty počtů návrhů osobních bankrotů pro rok 2020 až 2023 jsou uvedeny v grafu v obr.č.36. Zde je vidět, podobně jako u FOP, že počty návrhů osobních bankrotů v roce 2021 jsou znatelně vyšší než v následujících letech 2022 a 2023. Jedná se o důsledek novely insolvenčního zákona s účinností od 1.6.2019, která usnadnila dlužníkům přístup k oddlužení. To potvrzují změřené hodnoty počtů návrhů v tabulce č.13, kdy za celý rok 2018 došlo k 13 607 návrhům a za celý rok 2019 k 20 239 návrhům, tj. o 6 596 (!) více. Meziročně se tak počet návrhů zvýšil o 48%.

V tabulce č.13 je v posledním řádku uveden i roční vývoj počtů hodnot návrhů osobních bankrotů na 10tisíc obyvatel ve věku 15+. V roce 2019 dosáhl tento podíl návrhů osobních bankrotů na 10tisíc obyvatel ve věku 15+ hodnotu **23**, když v roce 2018 dosahoval hodnoty **16**, tj. výrazně nižší. Zde stojí za pozornost, že **nejvyšší hodnota tohoto podílu byla změřena v roce 2013**, kdy dosáhla hodnoty **29** návrhů na 10tisíc obyvatel 15+. V roce 2023 je podíl návrhů osobních bankrotů na 10tisíc obyvatel ve věku 15+ na hodnotě **16**. Podrobněji viz tab.č.13 a obr.č.38.

Pokles návrhů osobních bankrotů je zřejmý i z vývoje kumulativních hodnot v letech 2021 a 2022. V roce 2023 se pokles návrhů již zastavil a došlo k mírnému nárůstu návrhů o 0,53% oproti předchozímu roku 2022.

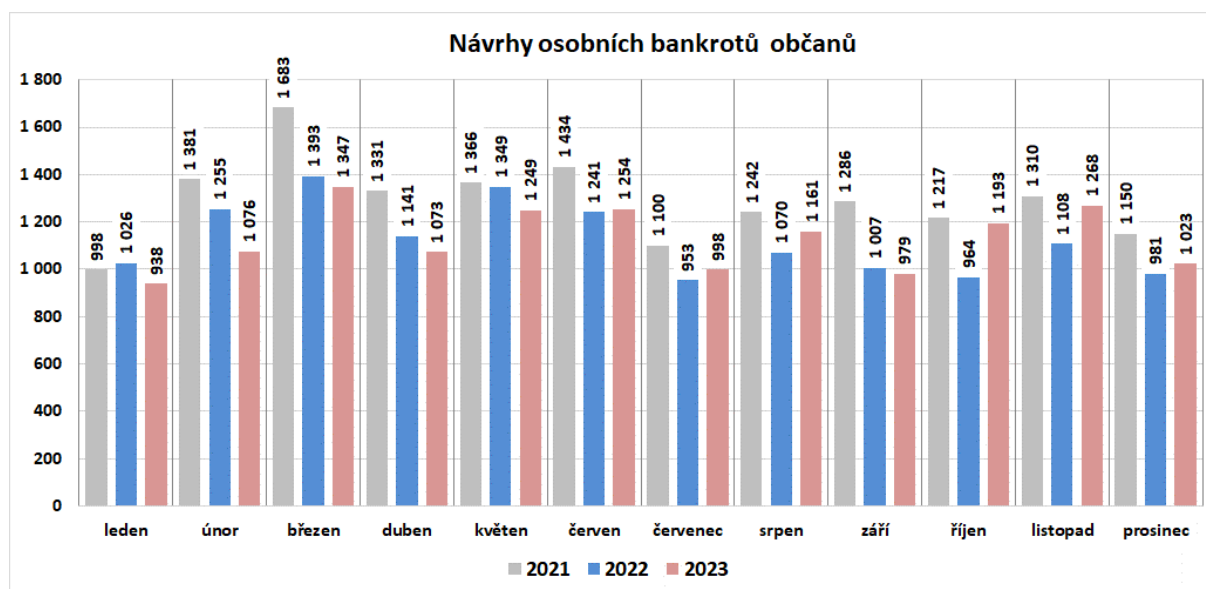

Obr.č. 36: Návrhy osobních bankrotů občanů - 2020 až 2023

Návrhy na osobní bankrot občanů	2008	2009	2010	2011	2012	2013	2014	2015	2016	2017	2018	2019	2020	2021	2022	2023	Celkem
leden	161	143	458	985	1 629	1 795	1 676	1 380	1 251	1 206	992	957	1 626	998	1 026	938	17 221
únor	271	212	643	1 239	1 874	1 953	1 918	1 717	1 695	1 384	1 187	1 050	1 939	1 381	1 255	1 076	20 794
březen	215	236	882	1 508	2 063	2 293	2 073	1 976	1 622	1 700	1 202	1 146	1 843	1 683	1 393	1 347	23 182
duben	202	246	812	1 304	1 963	2 284	1 981	1 735	1 680	1 301	1 203	992	1 123	1 331	1 141	1 073	20 371
květen	122	276	868	1 486	1 911	2 186	1 664	1 634	1 801	1 450	1 240	836	1 187	1 366	1 349	1 249	20 625
červen	129	373	866	1 558	1 945	1 864	1 717	1 821	1 611	2 129	1 204	2 185	1 520	1 434	1 241	1 254	22 851
červenec	124	365	852	1 239	1 857	2 000	1 815	1 562	1 339	361	985	2 616	1 463	1 100	953	998	19 629
srpen	105	385	809	1 521	1 991	1 921	1 577	1 350	1 505	719	1 130	2 309	1 347	1 242	1 070	1 161	20 142
září	112	417	883	1 488	1 693	1 874	1 624	1 516	1 433	839	977	2 031	1 436	1 286	1 007	979	19 595
říjen	144	389	980	1 548	2 254	2 360	1 727	1 666	1 389	1 069	1 279	2 169	1 472	1 217	964	1 193	21 820
listopad	135	509	1 149	1 733	2 219	2 410	1 594	1 587	1 517	1 132	1 219	2 194	1 293	1 310	1 108	1 268	22 377
prosinec	109	519	1 067	1 661	1 831	2 187	1 724	1 583	1 453	1 036	989	1 718	1 156	1 150	981	1 023	20 187
celkem	1 829	4 070	10 269	17 270	23 230	25 127	21 090	19 527	18 296	14 326	13 607	20 203	17 405	15 498	13 488	13 559	248 794
Měsíční přírůstek/úbytek počtu návrhů (v %)		123%	152%	68%	35%	8%	-16%	-7%	-6%	-22%	-5%	48%	-14%	-11%	-13%	0,53%	
Počet obyvatel 15+ (v tis.)	8 864	8 867	8 853	8 836	8 819	8 801	8 783	8 776	8 759	8 749	8 738	8 729	8 723	8 707	8 689	8 696	
Počet návrhů celkem na 10tisíc obyvatel 15+	2	5	12	20	26	29	24	22	21	16	16	23	20	18	16	16	

Tab.č. 13: Vývoj návrhů osobních bankrotů občanů od roku 2008

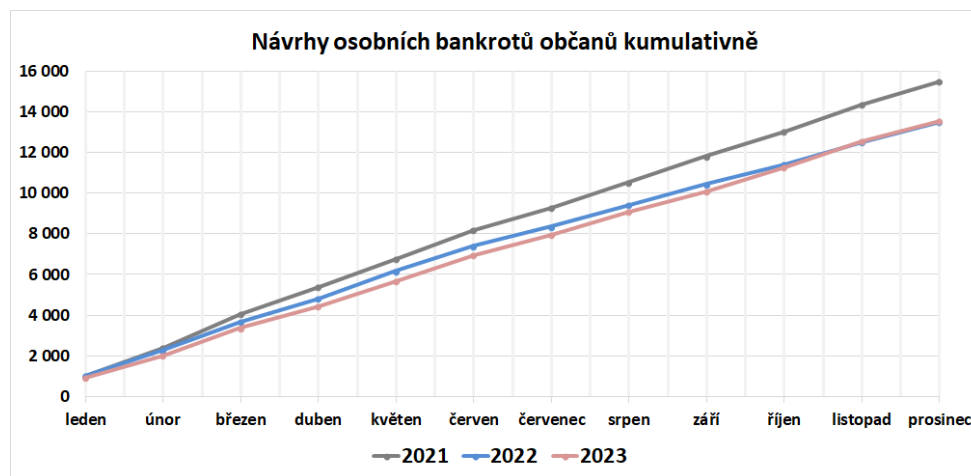

Obr.č. 37: Návrhy bankrotů občanů kumulativně – 2020 až 2023

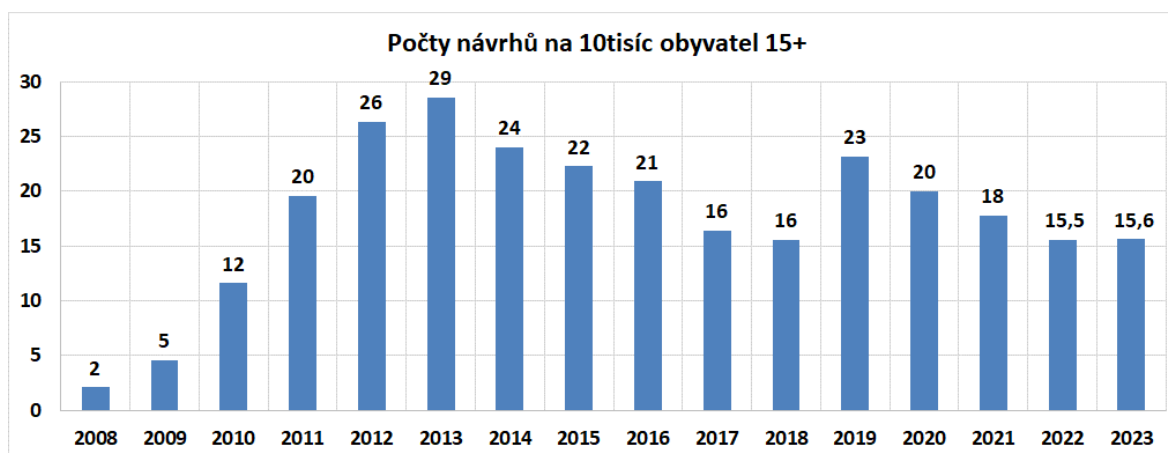

Obr.č. 38: Návrhy bankrotů občanů na 10tisíc obyvatel 15+

5.2 Návrhy osobních bankrotů občanů v krajích

Změřené počty návrhů osobních bankrotů v krajích pro období 2021 až 2023 jsou uvedeny na obr.č.39. Početně nejvíce návrhů osobních bankrotů v roce 2023 bylo v Moravskoslezském kraji, následují Ústecký kraj a Středočeský kraj. Další viz obr.č.39. Vývoj počtů návrhů osobních bankrotů od roku 2008 je v tab.č.14.

V grafu na obr.č.40 jsou změřené hodnoty počtu návrhů osobních bankrotů na 10tisíc obyvatel ve věku 15+ pro jednotlivé kraje. Z hlediska dosahovaných hodnot počtu návrhů osobních bankrotů na 10tisíc obyvatel ve věku 15+ v roce 2023 je nejvyšší hodnota v Ústeckém kraji s 26 návrhy a v Karlovarském kraji s 23 návrhy bankrotů na 10tisíc obyvatel 15+. Následuje Moravskoslezský kraj s hodnotou 21 návrhy na 10tisíc obyvatel 15+. Na druhou stranu, nejlepší v tomto směru je kraj Vysočina s 10 návrhy osobních bankrotů na 10tisíc obyvatel 15+. Následuje Pardubický kraj, Zlínský kraj a Praha s 12 návrhy. U všech krajů je v období 2019 až 2022 patrný meziroční pokles hodnot návrhů bankrotů FOP. V roce 2023 se ale tento pokles již zastavil

V tabulce č.15 jsou uvedeny roční míry návrhů osobních bankrotů v krajích v letech 2012 až 2023 měřené v počtech návrhů osobních bankrotů za celý rok na počet obyvatel ve věku 15+ v krajích. V poslední řádce tabulky č.15 jsou uvedeny i hodnoty za celou ČR.

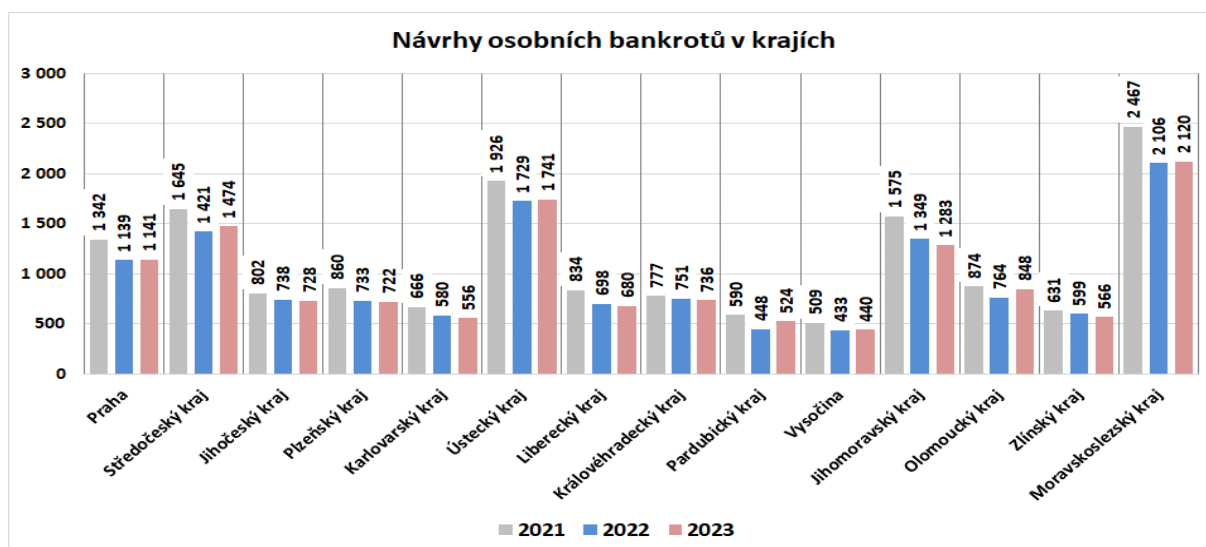

Obr.č. 39: Návrhy osobních bankrotů občanů v krajích

Návrhy osobních bankrotů občanů v krajích	2008	2009	2010	2011	2012	2013	2014	2015	2016	2017	2018	2019	2020	2021	2022	2023	Celkem
Praha	133	189	443	830	1 235	1 498	1 368	1 366	1 312	1 071	946	1 572	1 490	1 342	1 139	1 141	17 075
Středočeský kraj	113	270	885	1 600	2 583	3 278	2 674	2 073	1 825	1 522	1 482	2 204	1 912	1 645	1 421	1 474	26 961
Jihočeský kraj	74	155	406	738	1 018	1 239	998	1 070	1 054	746	821	1 106	968	802	738	728	12 661
Plzeňský kraj	84	189	720	1 375	1 796	1 512	1 178	1 056	1 033	801	678	1 065	929	860	733	722	14 731
Karlovarský kraj	78	157	508	904	1 124	1 035	938	810	767	627	563	754	621	666	580	556	10 688
Ústecký kraj	286	653	1 526	2 491	3 099	3 389	2 719	2 613	2 506	1 824	1 742	2 688	2 090	1 926	1 729	1 741	33 022
Liberecký kraj	72	208	574	741	1 105	1 254	927	998	987	761	695	1 033	922	834	698	680	12 489
Královéhradecký kraj	115	251	866	1 277	1 718	1 527	1 157	1 053	1 006	720	738	1 145	924	777	751	736	14 761
Pardubický kraj	83	215	473	735	1 091	1 007	785	736	641	573	555	755	604	590	448	524	9 815
Vysočina	47	104	263	630	961	1 076	830	684	630	464	494	677	572	509	433	440	8 814
Jihomoravský kraj	158	365	760	1 669	2 429	2 741	2 286	2 172	1 909	1 541	1 439	2 043	1 907	1 575	1 349	1 283	25 626
Olomoucký kraj	166	253	623	1 146	1 366	1 562	1 241	1 252	1 093	953	828	1 189	972	874	764	848	15 130
Zlínský kraj	78	146	416	798	1 111	1 219	975	882	847	613	562	906	768	631	599	566	11 117
Moravskoslezský kraj	338	906	1 766	2 303	2 535	2 737	2 938	2 751	2 683	2 110	2 064	3 066	2 726	2 467	2 106	2 120	35 616
Nejjištěno	4	9	40	33	59	53	76	11	3	0	0	0	0	0	0	0	288
Celkem ČR	1 829	4 070	10 269	17 270	23 230	25 127	21 090	19 527	18 296	14 326	13 607	20 203	17 405	15 498	13 488	13 559	248 794
Měsíční průměrný počet návrhů (v %)		123%	152%	68%	35%	8%	-16%	-7%	-6%	-22%	-5%	48%	-14%	-11%	-13%	1%	
Počet obyvatel 15+ (v tis.)	8 864	8 867	8 853	8 836	8 819	8 801	8 783	8 776	8 759	8 749	8 738	8 729	8 723	8 707	8 689	8 696	
Počet návrhů celkem na 10tisíc obyvatel 15+	2	5	12	20	26	29	24	22	21	16	16	23	20	18	16	16	

Tab.č. 14: Vývoj návrhů osobních bankrotů v krajích od roku 2008

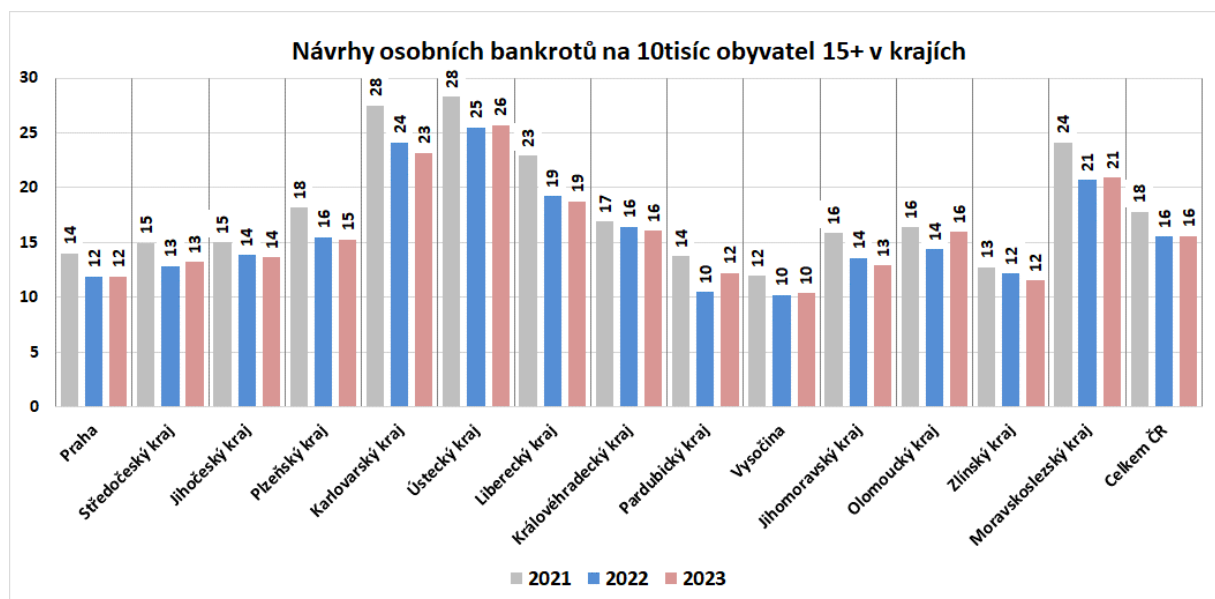

Obr.č. 40: Návrhy osobních bankrotů občanů v krajích na 10tisíc obyvatel 15+

Roční míry návrhů osobních bankrotů v krajích: v počtech bankrotů za 12 měsíců na 10tisíc obyvatel 15+														
	2012	2013	2014	2015	2016	2017	2018	2019	2020	2021	2022	2023	Vývoj 2023-2022	Změna 2023-2022
	(1)	(2)	(3)	(4)	(5)	(6)	(7)	(8)	(9)	(10)	(11)	(12)	=((12):(11))	=((12)-(11):(11))
Praha	13	16	14	14	14	11	10	16	16	14,0	11,92	11,93	100,1%	0,1%
Středočeský kraj	25	31	25	19	17	14	14	20	17	15,0	12,9	13,2	102,9%	2,9%
Jihočeský kraj	19	23	19	20	20	14	15	21	18	15,0	13,8	13,7	98,6%	-1,4%
Plzeňský kraj	38	32	25	22	22	17	14	22	20	18,2	15,5	15,3	98,4%	-1,6%
Karlovarský kraj	45	41	38	33	31	25	23	31	26	27,5	24,1	23,2	96,0%	-4,0%
Ústecký kraj	44	49	39	38	36	27	25	39	31	28,3	25,5	25,7	100,7%	0,7%
Liberecký kraj	30	34	25	27	27	21	19	28	25	22,9	19,2	18,7	97,4%	-2,6%
Královéhradecký kraj	37	33	25	23	22	16	16	25	20	16,9	16,4	16,1	97,9%	-2,1%
Pardubický kraj	25	23	18	17	15	13	13	18	14	13,7	10,5	12,2	117,0%	17,0%
Vysočina	22	25	19	16	15	11	11	16	13	12,0	10,2	10,4	101,7%	1,7%
Jihomoravský kraj	24	28	23	22	19	16	14	21	19	15,9	13,6	12,9	94,9%	-5,1%
Olomoucký kraj	25	29	23	23	20	18	15	22	18	16,4	14,4	16,0	111,1%	11,1%
Zlínský kraj	22	24	19	17	17	12	11	18	15	12,8	12,2	11,5	94,7%	-5,3%
Moravskoslezský kraj	24	26	28	26	26	20	20	30	27	24,1	20,7	20,9	101,0%	1,0%
Celá ČR	26	29	24	22	21	16	16	23	20	17,8	15,5	15,6	100,4%	0,4%

Tab.č. 15: Vývoj roční míry návrhů osobních bankrotů v krajích od 2012

5.3 Roční míry návrhů osobních bankrotů v okresech

Zjištěné hodnoty ročních měr návrhů osobních bankrotů na 10tisíc obyvatel 15+ v okresech jsou uvedeny v tabulkách č.16 a č.17.

Z hlediska zjištěných hodnot ročních měr návrhů osobních bankrotů za rok 2023 jsou nejvyšší hodnoty dosaženy v okresech Most (37 návrhů), Chomutov (36 návrhů) a Frýdek-Místek (28 návrhů).

Nejnižších hodnot návrhů osobních bankrotů na 10tisíc obyvatel 15+ v roce 2023 je dosaženo v okresech Praha-východ (3 návrhy), Praha-západ a Pardubice (7 návrhů) a Vyškov, Třebíč a Žďár nad Sázavou s 8 návrhy. Ostatní hodnoty viz tabulky č.16 a č.17. V posledních dvou sloupcích jsou v tabulkách vypočtené ukazatele „Vývoj“ a „Změna“ hodnot pro období 2022-2023.

Roční míry návrhů osobních bankrotů v okresech: v počtech bankrotů za 12 měsíců na 10tisíc obyvatel 15+														Vývoj 2023-2022	Změna 2023-2022	
	2012	2013	2014	2015	2016	2017	2018	2019	2020	2021	2022	2023				
	(1)	(2)	(3)	(4)	(5)	(6)	(7)	(8)	(9)	(10)	(11)	(12)	=(12)/(11)	=(12)-(11)/(11)		
Praha	Praha	13	16	14	14	14	11	10	16	16	14	11,92	11,93	100,1%	0,1%	
	Středočeský územní úřad	Benešov	30	31	23	19	15	14	13	20	18	12	9,9	14,4	146,1%	46,1%
		Beroun	20	27	22	19	23	14	14	19	16	13	11,0	13,6	123,8%	23,8%
		Kladno	33	36	31	28	24	20	19	28	23	21	19,4	17,2	88,2%	-11,8%
		Kolin	37	55	41	28	23	24	18	28	26	22	18,0	17,4	96,3%	-3,7%
		Kutná Hora	32	38	29	22	15	11	13	19	19	17	14,7	17,1	116,3%	16,3%
		Mělník	26	38	34	25	24	22	18	33	26	22	20,5	20,9	101,7%	1,7%
		Mladá Boleslav	27	34	25	19	18	15	15	18	15	15	12,8	13,2	102,8%	2,8%
		Nymburk	32	37	29	19	19	14	18	25	21	16	14,8	13,3	90,0%	-10,0%
		Praha-východ	7	9	10	6	6	5	4	7	7	5	4,0	3,5	86,0%	-14,0%
Praha-západ		11	13	15	12	9	7	9	12	9	9	7,0	7,0	100,5%	0,5%	
Příbram	22	32	23	18	15	11	13	19	17	16	11,8	14,1	119,0%	19,0%		
Rakovník	23	39	28	25	20	16	18	21	21	18	16,1	16,0	99,6%	-0,4%		
Jihočeský územní úřad	České Budějovice	16	17	16	17	18	13	14	20	17	14	13,3	13,6	102,6%	2,6%	
	Český Krumlov	33	32	24	25	27	17	20	27	26	22	19,7	19,1	96,9%	-3,1%	
	Jindřichův Hradec	16	26	18	22	19	11	10	21	14	13	10,5	12,0	114,0%	14,0%	
	Písek	18	25	23	21	22	15	21	24	24	17	16,4	14,0	85,6%	-14,4%	
	Prachatic	17	17	17	17	18	14	12	18	14	8	8,7	12,7	146,0%	46,0%	
	Strakonice	23	28	20	24	21	20	18	22	21	20	19,0	13,7	72,1%	-27,9%	
	Tábor	17	22	17	19	18	12	15	16	16	12	11,8	12,3	103,9%	3,9%	
	Plzeňský územní úřad	Domažlice	41	34	25	22	21	17	13	24	20	18	17,1	15,3	89,4%	-10,6%
Klatovy		51	38	34	27	25	19	18	23	21	19	18,1	15,7	87,1%	-12,9%	
Plzeň-město		18	18	13	12	13	11	11	17	14	14	11,2	11,7	104,4%	4,4%	
Plzeň-jih		39	36	29	27	26	18	14	23	23	23	16,9	18,2	107,5%	7,5%	
Plzeň-sever		50	48	29	30	29	20	13	25	24	20	16,1	17,8	111,1%	11,1%	
Rokycany		48	39	34	28	27	21	19	28	22	19	14,2	15,6	110,2%	10,2%	
Tachov		48	31	30	27	25	22	21	29	22	20	22,9	18,7	81,5%	-18,5%	
Karlovarský územní úřad	Cheb	46	41	44	34	31	24	21	30	29	27	25,2	25,2	100,1%	0,1%	
	Karlovy Vary	46	44	39	37	34	29	27	33	26	30	24,2	22,3	92,1%	-7,9%	
	Sokolov	41	38	30	26	26	22	19	29	21	25	23,0	22,3	96,8%	-3,2%	
Lokalský územní úřad	Děčín	38	48	38	34	32	23	21	35	25	25	24,1	23,8	98,5%	-1,5%	
	Chomutov	67	76	55	55	53	38	37	58	49	38	37,9	36,5	96,2%	-3,8%	
	Litoměřice	37	38	31	27	33	20	19	27	22	22	19,3	16,0	82,6%	-17,4%	
	Louny	28	29	23	27	24	14	16	18	19	19	14,5	16,7	115,0%	15,0%	
	Most	43	44	45	37	38	34	30	48	36	35	29,2	37,2	127,6%	27,6%	
	Teplice	53	60	47	48	40	29	29	46	34	31	26,4	25,8	97,8%	-2,2%	
	Ústí nad Labem	37	38	29	31	31	25	22	37	26	25	23,8	21,9	92,1%	-7,9%	

Tab.č. 16: Vývoj roční míry návrhů osobních bankrotů v okresech

Roční míry návrhů osobních bankrotů v okresech: v počtech bankrotů za 12 měsíců na 10tisíc obyvatel 15+														Vývoj	Změna
		2012	2013	2014	2015	2016	2017	2018	2019	2020	2021	2022	2023	2023-2022	2023-2022
		(1)	(2)	(3)	(4)	(5)	(6)	(7)	(8)	(9)	(10)	(11)	(12)	-(12)/(11)	-(12)-(11)/(11)
Liberecký kraj	Česká Lípa	50	55	43	41	38	30	28	37	37	37	24,4	25,4	104,3%	4,3%
	Jablonec nad Nisou	24	27	24	23	26	21	16	32	24	22	22,3	22,1	99,4%	-0,6%
	Liberec	24	30	19	26	26	18	18	26	23	19	18,2	16,4	90,5%	-9,5%
	Semily	23	23	15	17	15	14	13	19	16	13	11,0	10,7	97,1%	-2,9%
Královéhradecký kraj	Hradec Králové	29	27	21	20	21	16	16	25	20	17	17,0	15,6	91,7%	-8,3%
	Jičín	29	33	27	26	21	14	18	22	22	15	13,9	16,2	116,0%	16,0%
	Náchod	52	43	31	28	28	19	19	31	24	21	20,4	18,9	92,6%	-7,4%
	Rychnov nad Kněžnou	34	28	24	21	19	12	10	19	15	11	11,9	13,4	112,9%	12,9%
	Trutnov	39	33	23	20	18	15	16	24	19	19	16,5	15,7	95,7%	-4,3%
Pardubický kraj	Chrudim	19	23	19	16	12	14	13	14	13	14	11,1	11,6	103,9%	3,9%
	Pardubice	19	16	13	14	12	8	8	12	10	9	8,1	7,5	91,9%	-8,1%
	Svitavy	40	35	28	22	24	22	20	30	25	22	14,9	22,5	151,1%	51,1%
	Ústí nad Orlicí	25	23	16	17	13	12	13	17	12	13	9,5	10,8	114,0%	14,0%
Vysočina	Havlíčkův Brod	24	25	14	14	14	8	11	16	13	12	9,9	11,7	118,1%	18,1%
	Jihlava	33	33	27	23	20	15	16	21	18	17	14,9	13,1	87,6%	-12,4%
	Pelhřimov	13	22	18	15	13	11	12	15	11	14	10,7	12,0	112,4%	12,4%
	Třebíč	23	25	23	14	15	11	10	14	15	9	9,5	8,5	89,1%	-10,9%
	Žďár nad Sázavou	14	18	13	12	10	9	8	13	9	10	6,4	7,6	119,2%	19,2%
Jihomoravský kraj	Blansko	22	29	24	23	19	16	16	20	18	13	11,2	12,1	107,8%	7,8%
	Brno-město	18	18	16	18	16	15	14	21	21	19	15,5	14,4	93,1%	-6,9%
	Brno-venkov	21	22	20	18	15	14	10	17	15	12	11,4	10,0	88,0%	-12,0%
	Břeclav	31	37	31	29	27	21	21	25	22	16	14,7	14,6	99,2%	-0,8%
	Hodonín	37	45	33	28	23	17	16	24	21	16	16,2	15,5	95,6%	-4,4%
	Vyškov	18	23	20	18	13	10	12	13	14	13	7,0	8,0	114,4%	14,4%
	Znojmo	37	37	29	26	27	18	15	23	19	18	14,7	13,2	89,9%	-10,1%
Olomoucký kraj	Jeseník	31	38	23	22	17	16	15	31	20	18	18,8	16,7	89,0%	-11,0%
	Olomouc	22	23	21	21	18	17	14	19	19	17	14,6	16,1	110,3%	10,3%
	Prostějov	30	33	26	27	27	22	19	22	21	17	15,8	16,7	105,5%	5,5%
	Přerov	13	23	18	21	16	13	11	18	14	13	10,4	14,0	133,8%	33,8%
	Šumperk	36	37	28	26	23	20	18	30	19	17	15,4	16,9	109,6%	9,6%
Zlínský kraj	Kroměříž	39	36	26	26	23	17	17	26	21	17	15,5	13,9	89,3%	-10,7%
	Uherské Hradiště	21	25	20	19	16	12	10	17	12	12	11,8	10,4	88,3%	-11,7%
	Vsetín	11	14	14	13	14	11	10	16	15	11	10,4	9,8	93,9%	-6,1%
	Zlín	20	24	19	15	16	11	10	16	15	12	11,9	12,4	103,8%	3,8%
Moravskoslezský kraj	Bruntál	36	46	49	41	40	26	32	47	34	33	25,5	22,2	87,1%	-12,9%
	Frydek-Místek	29	33	35	33	32	27	27	38	34	31	26,8	28,1	104,8%	4,8%
	Karviná	24	22	28	26	24	18	18	27	24	21	19,2	20,6	107,6%	7,6%
	Nový Jičín	19	22	22	25	22	17	16	21	17	17	14,3	12,6	88,2%	-11,8%
	Opava	23	21	24	23	22	16	13	21	18	17	13,6	14,0	103,5%	3,5%
	Ostrava-město	19	22	22	20	22	20	19	30	30	26	23,4	23,7	101,3%	1,3%
Celá ČR		26	29	24	22	21	16	16	23	20	18	15,5	15,6	100,4%	0,4%

Tab.č. 17: Vývoj roční míry návrhů osobních bankrotů v okresech (pokračování)

5.4 Osobní bankroty občanů

Zjištěné měsíční hodnoty počtů osobních bankrotů pro období 2021 až 2023 jsou uvedeny v grafu v obr.č.41. Zde je vidět, že měsíční počty osobních bankrotů vykazují vyšší hodnoty v roce 2021. Tyto vyšší hodnoty jsou důsledkem novely insolvenčního zákona s účinností od 1.6.2019, usnadňující dlužníkům přístup k oddlužení. V grafu v obr.č.41 je vidět pokles hodnot osobních bankrotů mezi 2022 a 2023 v měsících leden až květen. Od června dochází naopak k jejich nárůstu. To potvrzují i změřené měsíční hodnoty počtů osobních bankrotů v tabulce č.18. Celkově ale počet osobních bankrotů dlouhodobě (od roku 2019) klesá. Nicméně od června 2023 začíná postupný nárůst osobních bankrotů ve srovnání s měsíčními hodnotami od června v roce 2022. Celkový vývoj počtů osobních bankrotů v období 2020 až 2023 je patrný na v grafu na obr.č.42.

V posledním řádku tabulky č.18 jsou uvedeny počty osobních bankrotů na 10tisíc obyvatel ve věku 15+. Ve formě grafu jsou tyto hodnoty také znázorněny na obr.č.43. Z hlediska dlouhodobého vývoje dosáhl tento ukazatel maximální hodnotu 22 v roce 2013. Nyní probíhá jeho postupný pokles z hodnoty 21 v roce 2019 na 15,1 v roce 2022 a 14,7 pro rok 2023.

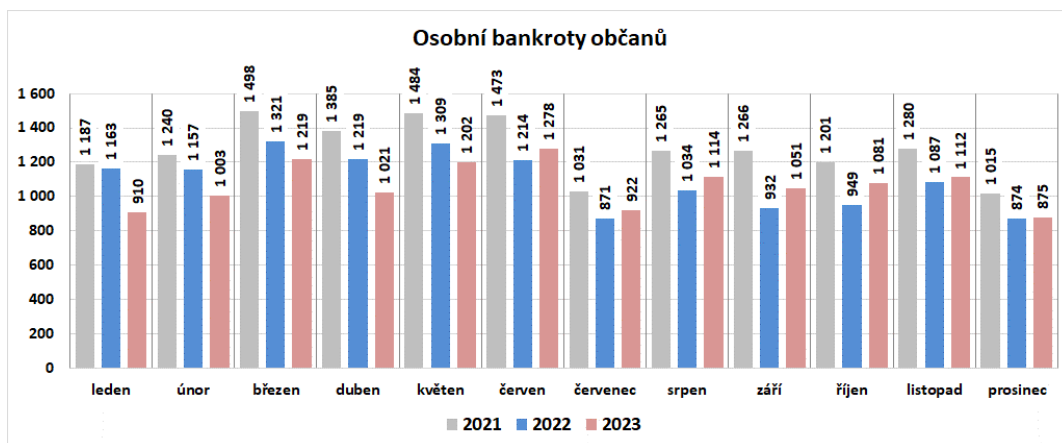

Obr.č. 41: Osobní bankroty občanů - 2021 až 2023

Vyhlášené osobní bankroty občanů	2008	2009	2010	2011	2012	2013	2014	2015	2016	2017	2018	2019	2020	2021	2022	2023	Celkem
leden	13	78	315	734	1 293	1 680	1 580	1 505	1 379	1 271	997	1 027	1 776	1 187	1 163	910	16 908
únor	59	113	329	795	1 201	1 355	1 919	1 389	1 463	1 171	1 033	937	1 809	1 240	1 157	1 003	16 973
březen	64	145	505	1 036	1 308	1 552	1 745	1 565	1 248	1 548	1 255	1 199	1 505	1 498	1 321	1 219	18 713
duben	65	138	465	895	1 359	1 657	1 745	1 443	1 508	1 114	1 110	1 023	1 339	1 385	1 219	1 021	17 486
květen	58	165	481	866	1 511	1 637	1 403	1 399	1 466	1 172	1 158	1 264	1 442	1 484	1 309	1 202	18 017
červen	53	204	539	1 016	1 372	1 344	1 605	1 314	1 508	894	1 276	917	1 516	1 473	1 214	1 278	17 523
červenec	78	212	528	872	1 235	1 503	1 588	1 512	1 038	1 368	957	2 088	1 374	1 031	871	922	17 177
srpen	51	222	549	1 129	1 609	1 622	1 519	1 267	1 374	1 182	1 017	2 160	1 258	1 265	1 034	1 114	18 372
září	55	284	570	982	1 391	1 610	1 545	1 326	1 360	866	1 081	2 134	1 475	1 266	932	1 051	17 928
říjen	72	291	635	1 009	1 687	1 717	1 366	1 340	1 280	992	1 178	2 077	1 278	1 201	949	1 081	18 153
listopad	70	273	618	1 124	1 547	1 615	1 395	1 419	1 279	1 011	1 094	2 044	1 327	1 280	1 087	1 112	18 295
prosinec	77	304	691	1 067	1 286	1 635	1 241	1 081	1 105	877	835	1 501	1 026	1 015	874	875	15 490
Celkem	715	2 429	6 225	11 525	16 799	18 927	18 651	16 560	16 008	13 466	12 991	18 371	17 125	15 325	13 130	12 788	211 035
Měsíční průměry/hodby počtu bankrotů (v %)		240%	156%	85%	46%	13%	-1%	-11%	-3%	-16%	-4%	41%	-7%	-11%	-14%	-3%	
Počet obyvatel 15+ (v tis.)	8 864	8 867	8 853	8 836	8 819	8 801	8 783	8 776	8 759	8 749	8 738	8 729	8 723	8 707	8 689	8 696	
Počet osobních bankrotů na 10tisíc obyvatel 15+	1	3	7	13	19	22	21	19	18	15	15	21	20	18	15,1	14,7	

Tab.č. 18: Vývoj osobních bankrotů občanů od roku 2008

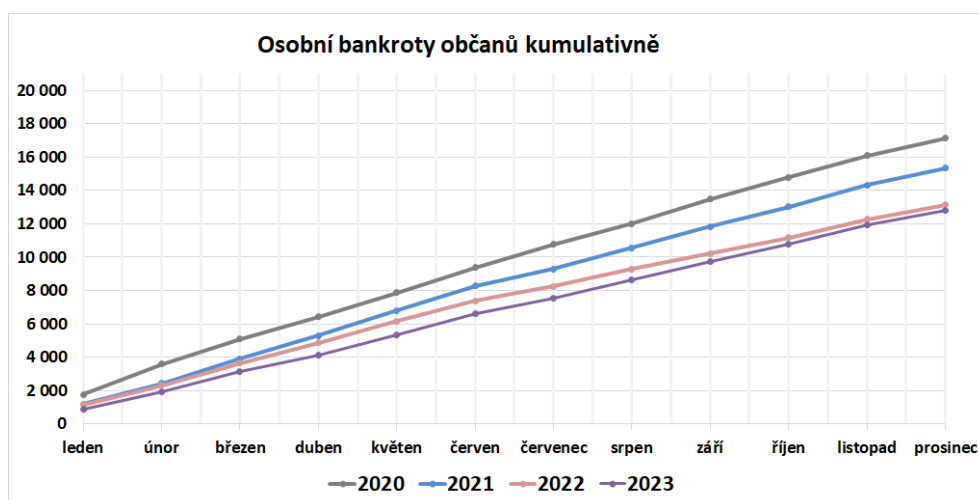

Obr.č. 42: Bankrotů občanů kumulativně – 2020 až 2023

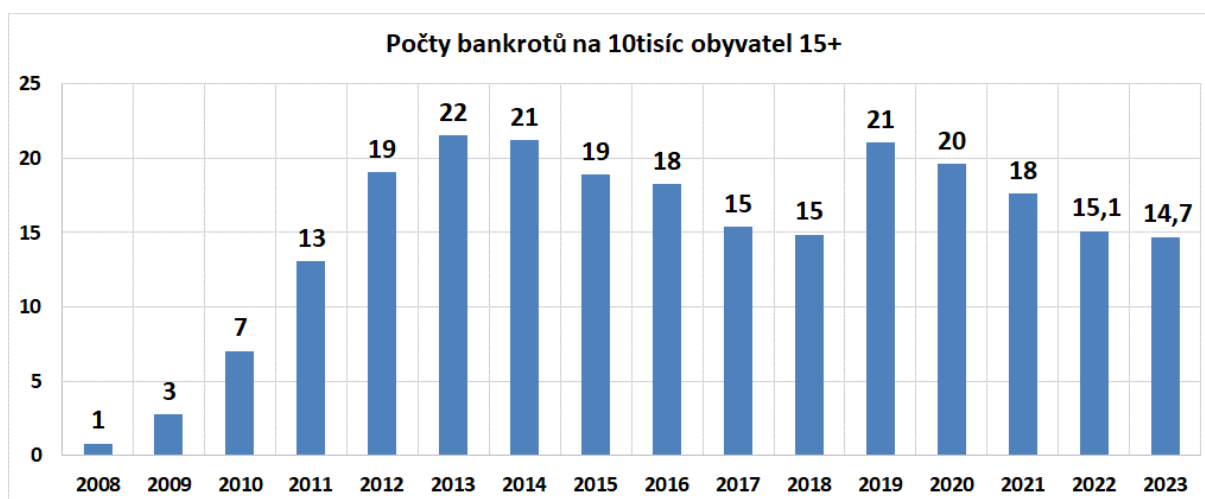

Obr.č. 43: Bankrotů občanů na 10tisíc obyvatel 15+

5.5 Osobní bankroty občanů v krajích

Zjištěné hodnoty osobních bankrotů v krajích pro období 2021 až 2023 jsou uvedeny na obr.č.44. V roce 2023 bylo početně nejvíce osobních bankrotů v Moravskoslezském kraji, následují Ústecký kraj a Středočeský kraj. Početně nejméně osobních bankrotů bylo v kraji Vysočina, v Pardubickém kraji a ve Zlínském kraji. Počty osobních bankrotů v krajích od roku 2008 jsou uvedeny v tab.č.18.

Vývoj hodnot ukazatele počtu bankrotů na 10tisíc obyvatel 15+ pro jednotlivé kraje pro období 2021 až 2023 je na obr.č.45. Z hlediska dosahovaných hodnot míry osobních bankrotů jsou nejvyšší hodnoty v Ústeckém kraji, kde za rok 2023 bylo dosaženo 25 osobních bankrotů na 10tisíc obyvatel 15+. Následuje Karlovarský kraj s hodnotou 22 a Moravskoslezský kraj s 20 osobními bankroty na 10tisíc obyvatel 15+. Nejmenší hodnoty vykazuje Vysočina a Zlínský kraj s 10 osobními bankroty na 10tisíc obyvatel 15+.

V tabulce č.20 jsou uvedeny roční míry osobních bankrotů na 10tisíc obyvatel 15+ v krajích v letech 2012 až 2023.

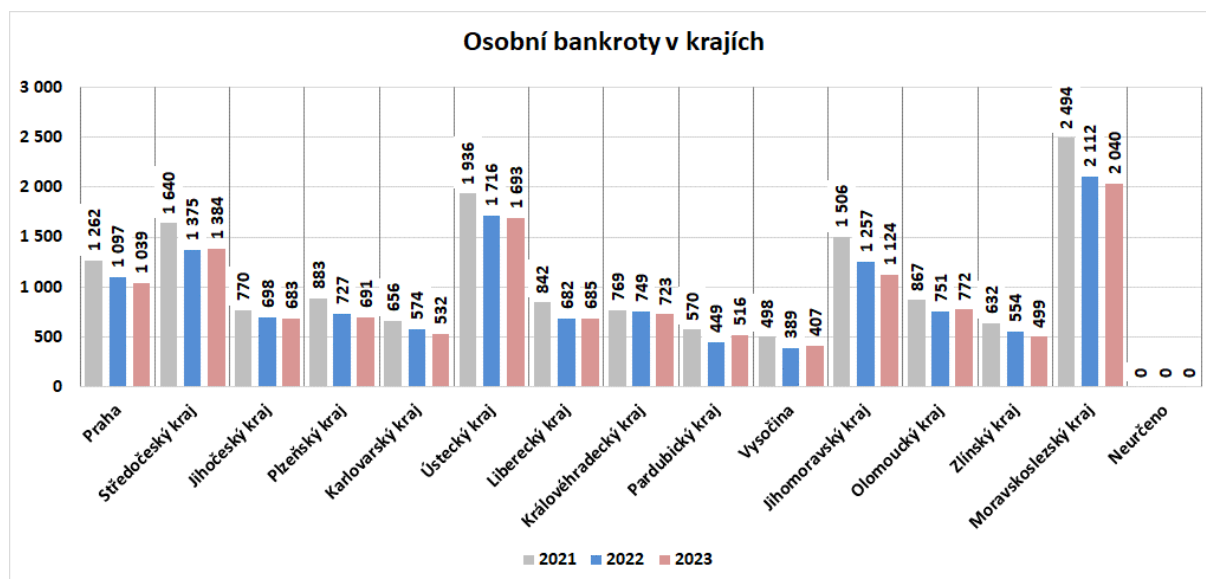

Obr.č. 44: Osobní bankroty občanů v krajích

Osobní bankrotů občanů v krajích	2008	2009	2010	2011	2012	2013	2014	2015	2016	2017	2018	2019	2020	2021	2022	2023	Celkem
Praha	54	109	175	384	661	897	1 063	1 022	1 008	940	853	1 308	1 391	1 262	1 097	1 039	13 263
Středočeský kraj	34	161	477	1 056	1 891	2 260	2 550	1 748	1 525	1 474	1 374	1 975	1 907	1 640	1 375	1 384	22 831
Jihočeský kraj	21	79	219	477	798	900	1 060	976	1 018	700	814	1 024	908	770	698	683	11 145
Plzeňský kraj	18	83	302	970	1 505	1 200	950	801	906	781	669	980	923	883	727	691	12 389
Karlovarský kraj	16	52	186	646	956	816	764	655	698	584	546	685	649	656	574	532	9 015
Ústecký kraj	146	445	1 034	1 935	2 525	2 679	2 525	2 376	2 368	1 813	1 724	2 560	2 108	1 936	1 716	1 693	29 583
Liberecký kraj	43	130	360	524	676	935	811	860	850	769	665	974	943	842	682	685	10 749
Královéhradecký kraj	58	149	632	990	1 426	1 506	1 104	986	964	707	721	1 110	927	769	749	723	13 521
Pardubický kraj	38	122	392	455	866	1 003	741	685	615	585	535	747	610	570	449	516	8 929
Vysočina	18	50	145	327	593	796	726	566	517	389	456	580	560	498	389	407	7 017
Jihomoravský kraj	39	144	313	757	1 172	1 788	1 850	1 592	1 451	1 312	1 325	1 786	1 822	1 506	1 257	1 124	19 238
Olomoucký kraj	70	150	409	686	976	989	1 080	1 036	937	820	767	1 061	967	867	751	772	12 338
Zlínský kraj	21	71	232	428	608	845	847	693	704	548	509	779	743	632	554	499	8 713
Moravskoslezský kraj	139	680	1 331	1 866	2 112	2 270	2 528	2 553	2 446	2 044	2 033	2 802	2 667	2 494	2 112	2 040	32 117
Nezjištěno	0	4	18	24	34	43	52	11	1	0	0	0	0	0	0	0	187
Celkem	715	2 429	6 225	11 525	16 799	18 927	18 651	16 560	16 008	13 466	12 991	18 371	17 125	15 325	13 130	12 788	211 035
Měsíční průměrný úbytkový počet bankrotů (v %)		240%	156%	85%	46%	13%	-1%	-11%	-3%	-16%	-4%	41%	-7%	-11%	-14%	-3%	
Počet obyvatel 15+ (v tis.)	8 864	8 867	8 853	8 836	8 819	8 801	8 783	8 776	8 759	8 749	8 738	8 729	8 723	8 707	8 689	8 696	
Počet osobních bankrotů na 10tisíc obyvatel 15+	1	3	7	13	19	22	21	19	18	15	15	21	20	18	15	15	

Tab.č. 19: Vývoj osobních bankrotů občanů od roku 2008 v krajích

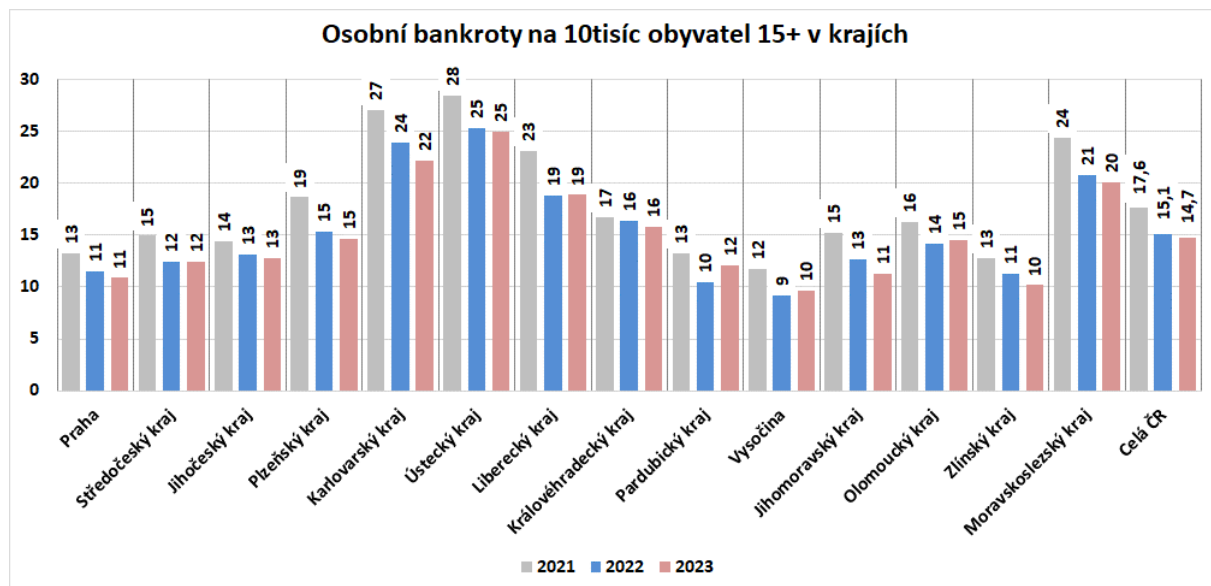

Obr.č. 45: Osobní bankrotů občanů v krajích na 10tisíc obyvatel 15+

Roční míry osobních bankrotů v krajích: v počtech bankrotů za 12 měsíců na 10tisíc obyvatel 15+														
	2012	2013	2014	2015	2016	2017	2018	2019	2020	2021	2022	2023	Vývoj 2023-2022	Změna 2023-2022
	(1)	(2)	(3)	(4)	(5)	(6)	(7)	(8)	(9)	(10)	(11)	(12)	=(12)-(11)	=(12)-(11)/(11)
Praha	7	9	11	11	11	10	9	14	15	13,2	11,5	10,9	95%	-5%
Středočeský kraj	18	21	24	16	14	14	13	18	17	14,9	12,5	12,4	100%	0%
Jihočeský kraj	15	17	20	18	19	13	15	19	17	14,4	13,1	12,8	98%	-2%
Plzeňský kraj	32	25	20	17	19	16	14	21	19	18,6	15,4	14,6	95%	-5%
Karlovarský kraj	38	32	31	26	28	24	22	28	27	27,1	23,9	22,2	93%	-7%
Ústecký kraj	36	38	36	34	34	26	25	37	31	28,4	25,3	25,0	99%	-1%
Liberecký kraj	18	25	22	23	23	21	18	27	26	23,1	18,8	18,9	100%	0%
Královéhradecký kraj	30	32	24	21	21	15	16	24	20	16,7	16,4	15,8	96%	-4%
Pardubický kraj	20	23	17	16	14	14	12	17	14	13,3	10,5	12,1	115%	15%
Vysočina	14	18	17	13	12	9	11	14	13	11,7	9,2	9,6	105%	5%
Jihomoravský kraj	12	18	19	16	15	13	13	18	18	15,2	12,7	11,3	89%	-11%
Olomoucký kraj	18	18	20	19	17	15	14	20	18	16,2	14,1	14,5	103%	3%
Zlínský kraj	12	17	17	14	14	11	10	16	15	12,8	11,3	10,2	90%	-10%
Moravskoslezský kraj	20	21	24	24	23	20	20	27	26	24,4	20,8	20,1	97%	-3%
Celá ČR	19	22	21	19	18	15	15	21	20	17,6	15,1	14,7	97%	-3%

Tab.č. 20: Vývoj počtu osobních bankrotů na 10tisíc obyvatel 15+ v krajích

5.6 Roční míry osobních bankrotů v okresech

Zjištěné hodnoty ročních měr osobních bankrotů v okresech jsou uvedeny v tabulkách č.21 a č.22. V období 2023 jsou nejvyšší hodnoty osobních bankrotů na 10tisíc obyvatel 15+ dosaženy v okresech Most 35.9 osobních bankrotů na 10tisíc obyvatel 15+, dále Chomutov 34.9, Frýdek-Místek 26.5, Česká Lípa 25.4, atd. viz tab.č.21 a tab.č.22. Nejnižší hodnoty vykazují okresy Praha-východ 3.4 osobních bankrotů na 10tisíc obyvatel 15+, Praha-západ 6.4, Žďár nad Sázavou 6.3, atd. Ostatní okresy viz tab.č.21 a č.22.

Roční míry osobních bankrotů v okresech: v počtech bankrotů za 12 měsíců na 10tisíc obyvatel 15+																
		2012	2013	2014	2015	2016	2017	2018	2019	2020	2021	2022	2023	Vývoj 2023-2022	Změna 2023-2022	
		(1)	(2)	(3)	(4)	(5)	(6)	(7)	(8)	(9)	(10)	(11)	(12)	=(13)/(11)	=(13)-(11)/(11)	
Okresy Prahy	Praha	7	9	11	11	11	10	9	14	15	13,2	11,5	10,9	95%	-5%	
	Středočeský územní svaz	Benešov	22	23	24	18	12	12	13	17	18	12,6	9,6	12,9	133%	33%
		Beroun	14	16	23	15	18	15	12	18	15	12,8	11,8	12,4	106%	6%
		Kladno	25	25	29	23	20	21	17	26	23	21,0	18,6	16,6	89%	-11%
		Kolín	29	33	43	25	22	22	18	25	25	22,9	16,8	17,1	102%	2%
		Kutná Hora	20	26	26	20	11	11	12	17	20	17,0	14,5	14,5	100%	0%
		Mělník	21	26	30	21	18	21	17	29	26	21,5	19,6	19,9	101%	1%
		Mladá Boleslav	19	26	26	16	15	15	14	16	15	13,8	12,2	12,1	99%	-1%
		Nymburk	23	29	26	17	17	14	15	24	20	16,7	14,0	13,4	96%	-4%
		Praha-východ	5	7	8	5	5	4	4	5	7	5,8	3,8	3,4	89%	-11%
Praha-západ		7	9	12	9	7	7	8	10	9	8,0	6,6	6,4	98%	-2%	
Jihočeský územní svaz	Příbram	17	23	25	15	13	11	12	18	17	15,2	12,6	13,5	107%	7%	
	Rakovník	18	26	28	21	17	15	15	20	20	18,2	14,8	14,1	95%	-5%	
	Středočeský územní svaz	České Budějovice	12	13	16	15	17	12	14	18	15	13,5	12,6	12,7	101%	1%
		Český Krumlov	21	27	23	24	25	16	20	25	25	21,1	18,5	17,9	97%	-3%
		Jindřichův Hradec	13	17	20	18	19	10	11	20	13	13,2	9,7	11,6	119%	19%
		Písek	15	20	23	21	22	15	20	22	22	17,0	16,1	13,2	82%	-18%
		Prachatice	15	13	19	16	17	13	13	17	14	8,0	8,0	11,6	144%	44%
		Strakonice	21	17	24	22	19	18	18	21	21	19,9	17,6	12,0	68%	-32%
Tábor		14	16	19	17	18	11	15	15	15	11,0	11,2	12,0	107%	7%	
Plzeňský územní svaz		Domažlice	32	25	18	19	18	16	13	21	21	19,5	16,1	14,5	90%	-10%
	Klatovy	45	32	28	21	22	20	17	22	20	20,0	17,4	15,2	87%	-13%	
	Plzeň-město	14	12	10	9	11	11	10	15	14	14,2	11,3	11,5	101%	1%	
	Plzeň-jih	35	29	22	20	25	17	14	22	22	22,9	17,3	17,2	100%	0%	
	Plzeň-sever	41	36	25	21	25	20	14	22	24	20,1	16,4	16,5	101%	1%	
	Rokycany	37	36	25	22	22	21	18	26	22	21,2	14,4	15,1	105%	5%	
	Tachov	45	29	26	22	26	20	22	27	23	21,2	22,5	18,0	80%	-20%	
Karlovarský územní svaz	Cheb	43	33	36	30	31	23	21	29	30	25,9	24,2	24,5	101%	1%	
	Karlovy Vary	36	34	31	28	30	27	25	30	28	29,1	24,0	21,6	90%	-10%	
	Sokolov	35	30	25	20	23	20	20	25	23	25,8	23,4	20,5	88%	-12%	
Touřský územní svaz	Děčín	31	38	33	31	30	22	21	33	25	25,2	24,5	23,2	95%	-5%	
	Chomutov	56	64	55	50	52	37	37	55	48	39,7	36,8	34,9	95%	-5%	
	Litoměřice	33	28	28	25	30	21	18	26	22	21,9	19,0	16,3	85%	-15%	
	Louny	21	24	23	22	21	15	16	18	18	19,9	14,5	16,2	111%	11%	
	Most	36	37	41	35	36	33	29	46	37	35,4	29,4	35,9	122%	22%	
	Teplice	42	45	43	44	38	29	29	44	34	30,7	26,1	25,0	96%	-4%	
	Ústí nad Labem	29	28	27	29	29	25	23	34	28	24,0	23,7	21,5	91%	-9%	

Tab.č. 21: Vývoj osobních bankrotů občanů na 10tisíc obyvatel 15+ v okresech

Roční míry osobních bankrotů v okresech: v počtech bankrotů za 12 měsíců na 10tisíc obyvatel 15+														Vývoj	Změna
	2012	2013	2014	2015	2016	2017	2018	2019	2020	2021	2022	2023	2023-2022	2023-2022	
	(1)	(2)	(3)	(4)	(5)	(6)	(7)	(8)	(9)	(10)	(11)	(12)	-(13)/(11)	-(13)-(11)/(11)	
Liberecký kraj	Česká Lípa	28	38	38	37	32	31	28	33	37	37,3	24,7	25,4	103%	3%
	Jablonec nad Nisou	13	20	18	18	23	20	15	30	25	21,6	21,3	22,8	107%	7%
	Liberec	15	23	17	20	22	19	16	24	24	19,9	17,4	16,6	96%	-4%
	Semily	18	20	14	17	15	12	13	19	15	12,9	10,9	10,2	94%	-6%
Karlovarský kraj	Hradec Králové	23	26	21	19	19	16	16	25	20	17,2	16,7	15,2	91%	-9%
	Jičín	26	28	24	24	21	14	17	22	22	14,2	13,9	16,3	117%	17%
	Náchod	45	43	29	25	26	18	19	30	24	20,4	20,3	17,9	88%	-12%
	Rychnov nad Kněžnou	27	29	23	20	18	12	11	17	16	10,9	12,0	13,7	114%	14%
	Trutnov	31	36	23	19	19	15	15	23	19	18,3	16,7	15,6	94%	-6%
Pardubický kraj	Chrudim	15	22	18	16	11	14	12	15	13	12,9	11,5	11,3	99%	-1%
	Pardubice	13	16	12	13	11	9	8	12	10	9,0	8,0	7,3	91%	-9%
	Štítavy	33	35	27	22	23	22	20	29	25	21,2	14,8	21,9	148%	48%
	Ústí nad Orlicí	21	23	14	15	14	13	13	17	12	12,6	9,5	10,9	115%	15%
Vysočina	Havlíčkův Brod	20	24	14	14	14	7	10	14	14	11,0	9,7	11,3	117%	17%
	Jihlava	17	24	23	18	18	13	14	18	18	16,0	12,7	12,0	95%	-5%
	Pelhřimov	11	13	19	13	13	10	12	13	11	12,9	10,5	11,1	106%	6%
	Třebíč	14	18	18	12	10	8	10	12	14	8,8	8,6	8,0	94%	-6%
	Žďár nad Sázavou	7	11	11	9	6	7	8	11	9	10,2	5,2	6,5	123%	23%
Jihomoravský kraj	Blansko	11	18	21	18	15	13	16	18	17	12,9	11,2	10,9	98%	-2%
	Brno-město	10	13	13	13	13	12	13	18	20	17,7	13,9	12,7	91%	-9%
	Brno-venkov	9	15	16	13	12	12	10	15	14	11,3	10,3	9,1	88%	-12%
	Břeclav	14	24	24	22	20	18	18	21	21	15,2	13,5	13,1	97%	-3%
	Hodonín	16	29	26	21	17	15	14	21	20	16,2	15,7	12,7	81%	-19%
	Vyškov	10	14	16	12	10	9	10	12	14	12,5	7,8	6,5	83%	-17%
	Znojmo	18	23	24	19	19	15	15	21	18	17,0	13,5	11,6	86%	-14%
Středočeský kraj	Jeseník	21	24	22	17	12	15	15	27	21	16,2	20,0	14,9	74%	-26%
	Olomouc	18	15	18	17	17	14	14	17	20	17,2	13,9	15,7	113%	13%
	Prostějov	18	23	23	22	21	17	19	19	18	17,1	15,1	14,3	94%	-6%
	Přerov	11	13	16	18	14	12	10	17	14	13,4	10,7	11,9	111%	11%
	Šumperk	24	22	24	21	20	18	15	27	18	16,8	15,5	15,3	99%	-1%
Zlínský kraj	Kroměříž	18	23	23	19	19	15	15	21	21	17,5	14,3	12,8	89%	-11%
	Uherské Hradiště	10	17	16	14	13	10	9	15	11	11,8	11,1	8,9	80%	-20%
	Vsetín	10	11	12	11	13	10	10	14	14	11,8	9,8	9,4	95%	-5%
	Zlín	11	17	17	13	13	10	9	14	15	11,7	10,7	10,3	95%	-5%
Moravskoslezský kraj	Bruntál	30	38	40	40	35	27	31	42	35	33,2	26,4	21,7	82%	-18%
	Frydek-Místek	24	28	31	30	30	28	26	36	32	32,2	26,7	26,5	99%	-1%
	Karviná	21	20	25	25	23	18	18	25	24	21,3	18,9	20,2	107%	7%
	Nový Jičín	15	16	20	20	19	15	16	20	17	17,1	14,7	11,9	81%	-19%
	Opava	19	16	18	19	18	14	14	19	18	16,5	13,4	13,3	99%	-1%
	Ostrava-město	16	19	19	19	21	19	18	27	30	26,7	23,5	23,0	98%	-2%
Celá ČR	19	22	21	19	18	15	15	21	20	17,6	15,1	14,7	97%	-3%	

Tab.č. 22: Vývoj osobních bankrotů občanů na 10tisíc obyvatel 15+ v okresech (pokračování)

5.7 Srovnání návrhů a bankrotů občanů

Pro srovnání vývoje v krátkodobém horizontu byly vybrány měsíční hodnoty návrhů a měsíční hodnoty bankrotů občanů v letech 2018 až 2023. Výsledkem je graf na obr.č.46.

Průměrná hodnota měsíčních návrhů za celé toto období 2018 až 2023 je 1302 +/-359 návrhů a průměrná hodnota měsíčních bankrotů za celé toto období je 1246 +/-309 bankrotů. Jedná se o náhodné procesy se zvýšenou neurčitostí, způsobenou výrazným skokovým nárůstem jak návrhů, tak i bankrotů v polovině roku 2019. Tyto nárůsty jsou důsledkem novely insolvenčního zákona s účinností od 1.6.2019, která usnadnila dlužníkům přístup k oddlužení. Výsledkem tohoto impulsu do insolvenčního procesu je konvergence počtu měsíčních návrhů i bankrotů z vysokých hodnot v roce 2019 do nižších hodnot dosahovaných v roce 2023.

Jak je uvedeno v grafu na obr.č.46, průměrná měsíční hodnota návrhů mírně vzrostla z 1 093 pro období 2018 až květen 2019 na 1 128 změřená pro období 2022 až 2023, tj. nárůst o cca 34 návrhů měsíčně a zároveň průměrná měsíční hodnota bankrotů klesla z 1 085 na 1 077, tj. o 8 bankrotů měsíčně.

Vývoj ročních počtů návrhů a bankrotů v období 2008 až 2023 je na obr.č.47. Na dalším obr.č.48 je vývoj roční míry návrhů a bankrotů občanů. Pokles hodnot bankrotů v období 2019 až 2023 je zřejmý. U návrhů ale došlo za rok 2023 naopak k mírnému nárůstu, což signalizuje očekávaný nárůst bankrotů v dalších měsících roku 2024.

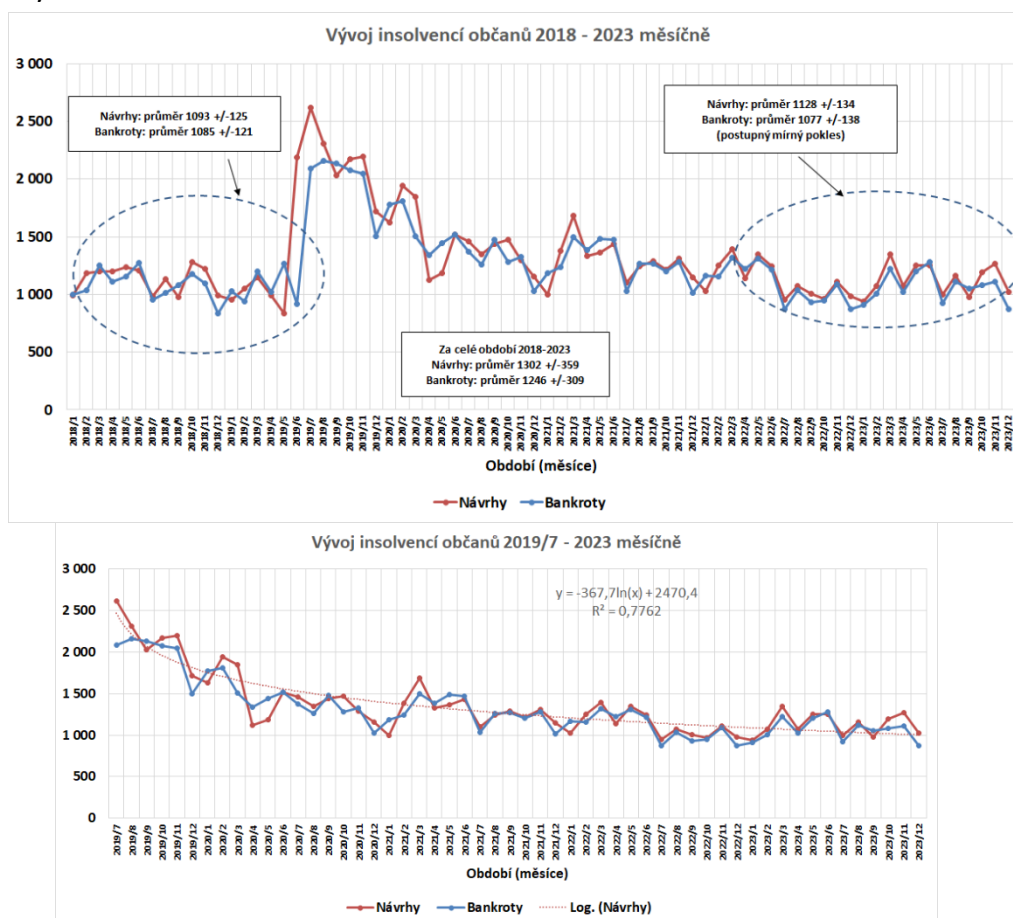

Obr.č. 46: Vývoj insolvenční občanů - měsíčně

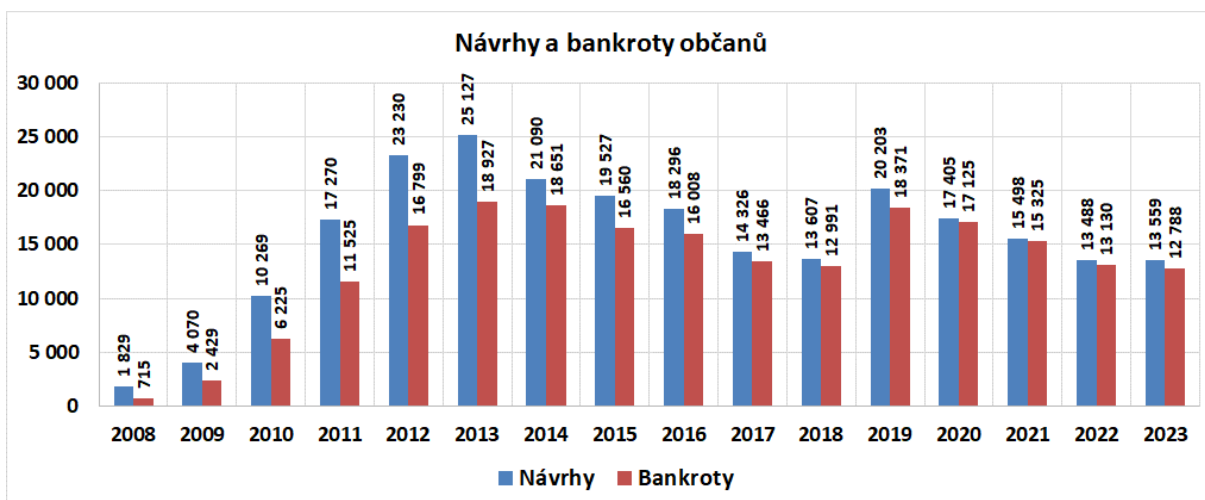

Obr.č. 47: Návrhy a bankroty občanů 2008 – 2023



Obr.č. 48: Roční míry návrhů a bankrotů občanů 2008 - 2023

6 Opakování návrhů bankrotů (insolvenčních řízení)

Důležitou charakteristikou při analýze počtu insolvenčních řízení je **opakování insolvenčních návrhů** na dlužníky. Důvody opakovaných insolvenčních návrhů jsou velmi různé. Častou příčinou je tzv. „zpětvzetí návrhu“. Například u insolvenčních návrhů zaměstnanců na svého zaměstnavatele z důvodu nevyplacení jejich mzdy dochází v průběhu insolvenčních řízení ke zpětvzetí jejich návrhů vyplacením dlužné mzdy. Dalším častým důvodem opakovaných insolvenčních návrhů je odmítnutí insolvenčního návrhu pro formální nedostatky, nesrozumitelnosti, atd.

Situaci můžeme popsat pomocí obrázku, kde byl zjištěn výskyt celkem tří různých unikátních spisových značek pro obchodní společnost s IČ 09198105. V tomto konkrétním případě se postupně jednalo o zpětvzetí návrhu, o odmítnutí návrhu dlužníka a poslední, třetí spisová značka, je ve stavu „Prohlášený konkurz“. V současnosti (leden 2024) jsou v rejstříku dostupné všechny 3 spisové značky.

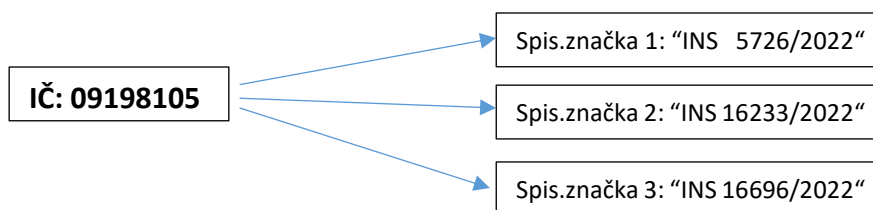

Obr.č. 49: Příklad přidělených více unikátních spisových značek jednomu subjektu

Pro zjištění míry výskytu opakování insolvenčních návrhů byla provedena analýza počtu opakování přidělených unikátních spisových značek dlužníkům za celé období 2008 až 2023. Výsledek je uveden v kontingenčních tabulkách tab.č.23, č.24 a č.25.

V tabulce č.23 jsou k jednotlivých kategoriím typů dlužníků a kategoriím opakování přidělených spisových značek přiřazeny zjištěné počty přidělených spisových značek. V této tabulce jsou pro jednotlivé kategorie dlužníků uvedeny i podíly počtu vícekrát přidělených unikátních spisových značek v celkovém počtu všech přidělených spisových značek.

V tabulce č.24 jsou k jednotlivých kategoriím typů dlužníků a kategoriím opakování přidělených spisových značek přiřazeny zjištěné počty dlužníků.

V tabulce č.25 je pro každou kategorii dlužníka proveden výpočet průměrného počtu přidělených spisových značek na jednoho dlužníka. Pro všechny kategorie dlužníků je zjištěna celková průměrná hodnota 1,19 přidělených spisových značek na dlužníka.

Počty SPISOVÝCH ZNAČEK přidělených dlužníkům v průběhu insolvenčních řízení v období od 1.1.2008 do 31.12.2023						
Kategorie opakování přidělených unikátních spisových značek		T y p y d l u ž n í k ů				Počet spisových značek celkem
		Občané	Fyzické osoby - podnikatelé	Obchodní společnosti	Ostatní právnické a zahraniční osoby	
		(a)	(b)	(c)	(d)	
Počet spisových značek dlužníků, kterým byla přidělena spisová značka jen jedenkrát	(1)	194 276	63 170	24 255	633	282 334
Počet spisových značek dlužníků, kterým byly přiděleny různé (unikátní) spisové značky vícekrát (dvakrát, třikrát, atd.)	(2)	54 795	33 095	15 760	377	104 027
Celkový počet přidělených spisových značek	(3) = (1) + (2)	249 071	96 265	40 015	1 010	386 361
Podíl počtu vícekrát přidělených unikátních spisových značek v celkovém počtu všech přidělených spisových značek	(4) = (2) / (3)	22,00%	34,38%	39,39%	37,33%	26,92%

Tab.č. 23: Počty unikátních spisových značek insolvenčních návrhů přidělených dlužníkům

Počty DLUŽNÍKŮ v kategoriích opakovaně přidělených unikátních spisových značek v období od 1.1.2008 do 31.12.2023						
Kategorie opakování přidělených unikátních spisových značek	T y p y d l u ž n í k ů				Počet dlužníků celkem	Počet spisových značek celkem
	Občané	Fyzické osoby - podnikatelé	Obchodní společnosti	Ostatní právnické a zahraniční osoby		
	(a)	(b)	(c)	(d)		
1x	194 276	63 170	24 255	633	282 334	282 334
2x	18 887	9 547	4 679	100	33 213	66 426
3x	3 504	2 336	1 231	29	7 100	21 300
4x	861	755	373	13	2 002	8 008
5x	287	302	127	2	718	3 590
více jak 5x	216	303	81	3	603	4 703
Celkem	218 031	76 413	30 746	780	325 970	386 361

Tab.č. 24: Dlužníci v kategoriích opakování insolvenčních návrhů

Průměrný počet spisových značek na dlužníka		Občané	Fyzické osoby - podnikatelé	Obchodní společnosti	Ostatní právnické a zahraniční osoby	Celkem
		(a)	(b)	(c)	(d)	(e) = (a) + (b) + (c) + (d)
Počet přidělených spisových značek	(1)	249 071	96 265	40 015	1 010	386 361
Počet dlužníků	(2)	218 031	76 413	30 746	780	325 970
Průměrný počet spisových značek na jednoho dlužníka	(3) = (1) / (2)	1,14	1,26	1,30	1,29	1,19

Tab.č. 25: Průměrný počet přidělených spisových značek na dlužníka

Časové průběhy hodnot počtů vícenásobných spisových značek dlužníků v jednotlivých letech jsou uvedeny v grafech na obr.č.50, č.51 a č.52. Z jednotlivých grafů je vidět postupný pokles vícekrát opakovaných insolvenčních návrhů.

U obchodních společností pokles vícekrát přidělených spisových značek započal již rokem 2011 a má strmý průběh až do roku 2017. Pak následuje další víceméně mírný pokles hodnot.

U fyzických osob podnikatelů začal pokles vícekrát přidělených spisových značek až v roce 2015 s výrazně strmým poklesem. V roce 2019 se ale počet oproti roku 2018 o něco zvýšil, což je jedním z důsledků novely insolvenčního zákona s účinností od 1.6.2019, která usnadnila dlužníkům přístup k oddlužení. Pokles pak dále pokračoval i v letech 2020 až 2023.

U občanů vidíme rovněž strmý pokles vícekrát přidělených spisových značek, který začal v roce 2014. A stejně jako u fyzických osob podnikatelů došlo v roce 2019 k navýšení oproti roku 2018, což je důsledek novely insolvenčního zákona, která usnadnila dlužníkům přístup k oddlužení. V letech 2020 až 2023 pokles vícekrát přidělených spisových značek občanů dále pokračoval.

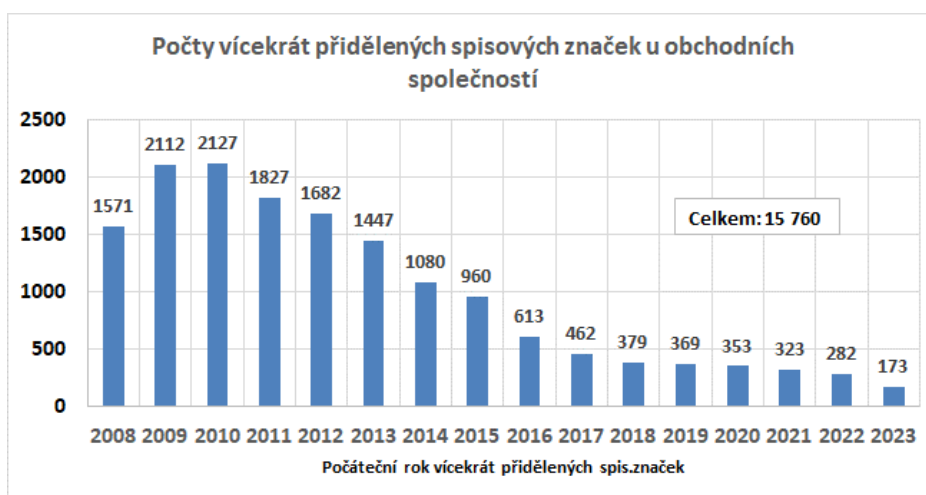

Obr.č. 50: Vícekrát přidělené spisové značky u návrhů bankrotů obchodních společností

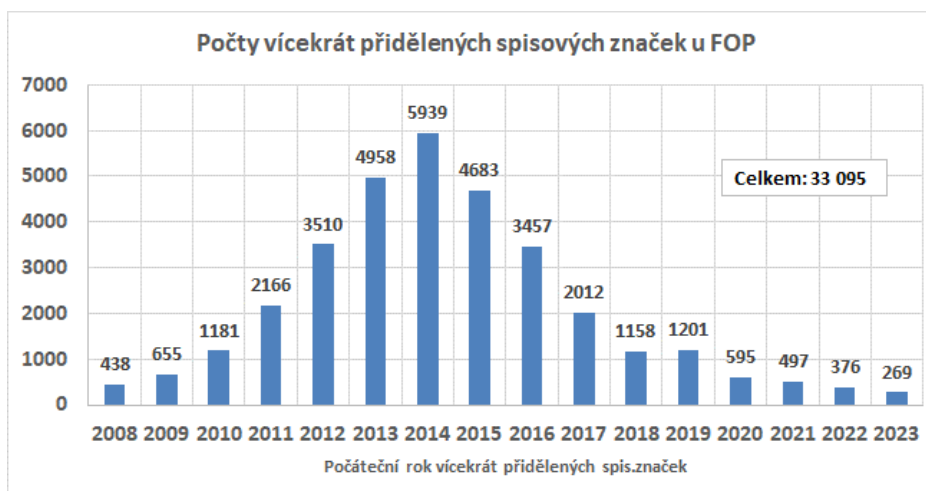

Obr.č. 51: Vícekrát přidělené spisové značky u návrhů bankrotů FOP

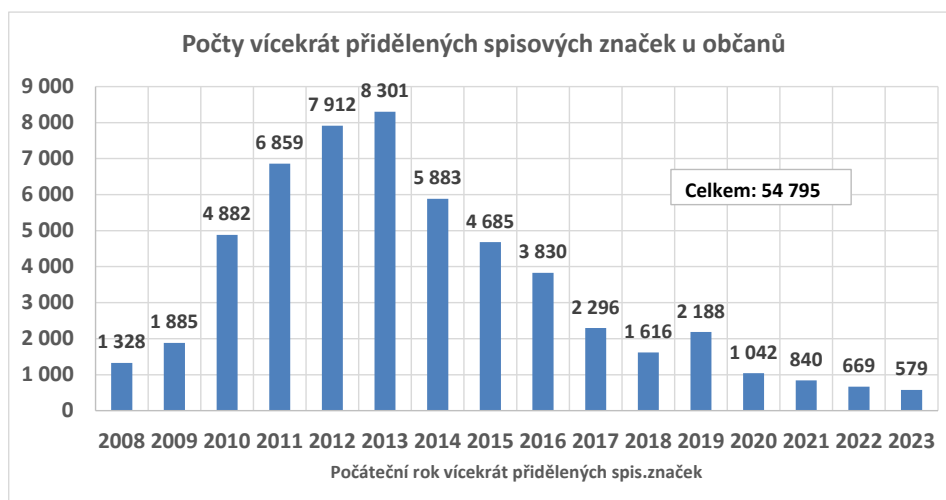

Obr.č. 52: Vícekrát přidělené spisové značky u návrhů osobních bankrotů občanů

7 Doba podnikání a věk občanů v bankrotu

V rámci analýzy insolvencí bylo provedeno měření závislosti počtu bankrotů na době podnikání a věku dlužníků v okamžiku vyhlášení bankrotu. Zjištěné závislosti a statistiky jsou pro jednotlivé kategorie na obrázcích č. 53 až č.61. Pro obchodní společnosti a FOP byly zjišťovány doby podnikání v okamžiku vyhlášení bankrotu. Pro občany a FOP byl zjišťován věk osob v okamžiku vyhlášení bankrotu.

Změřené počty bankrotů obchodních společností v závislosti na době podnikání v okamžiku bankrotu jsou ve formě grafu na obr.č.53. Jaké jsou doby podnikání pro všechny ostatní nezaniklé obchodní společnosti (nezaniklé k 31.12.2023) je v grafu na obr.č.54. Změřenou závislost v obr.č.54 můžeme chápat jako apriorní, nepodmíněné rozložení dob podnikání.

Z grafu na obr.č.53 je vidět, že do bankrotu se dostaly i společnosti, které podnikají krátkou dobu. Např. v INS 18584/2021 najdeme společnost, která byla založena 16.1.2020 a 5.11.2021 byl prohlášen konkurz, v tomto případě nepatrný konkurz. Dalším příkladem je INS 7124/2021, kde najdeme společnost, založenou 30.1.2020 a konkurz byl prohlášen 8.9.2021. Dalším příkladem je INS 16168/2023, kde na společnost, která byla založena 24.5.2022, byl prohlášen konkurz dne 7.12.2023, tj. rok a půl po jejím vzniku.

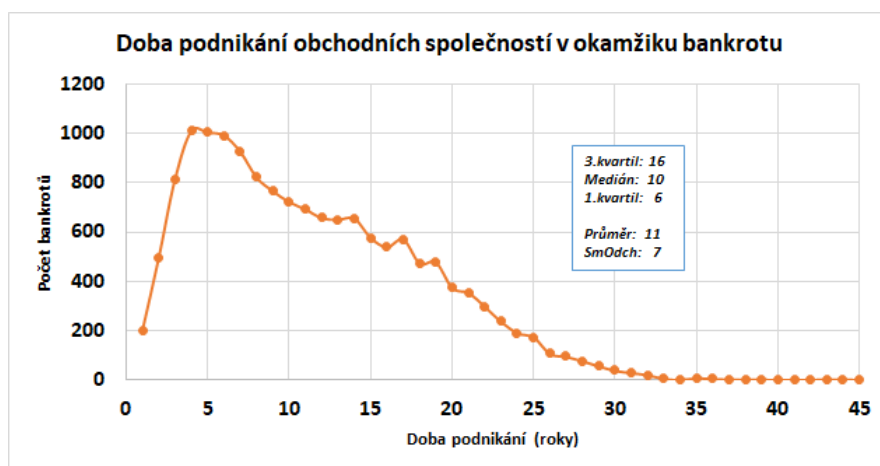

Obr.č. 53: Obchodní společnosti – doby podnikání v okamžiku bankrotu

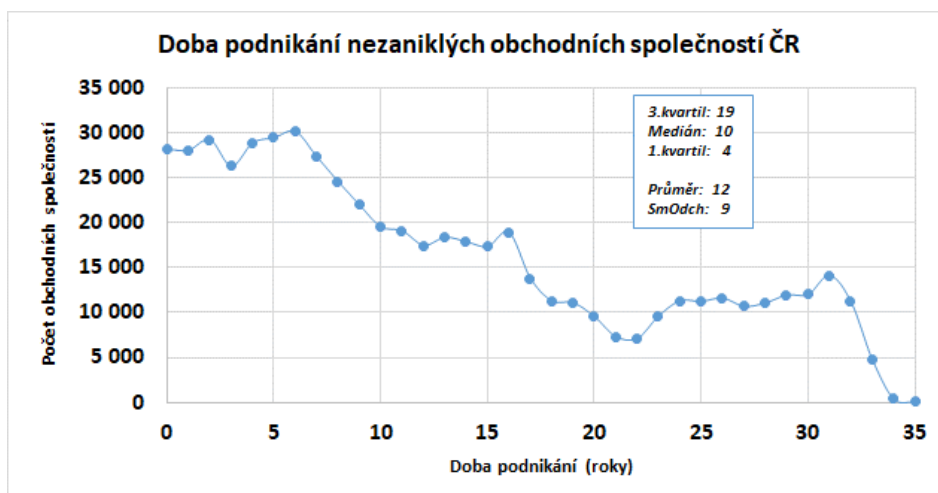

Obr.č. 54: Obchodní společnosti – doby podnikání všech nezanklých ČR

Porovnání dob podnikání bankrotujících a ostatních nezanklých standardních společností je na obr.č.55. Zde je vidět, že zastoupení počtu bankrotujících společností se s dobou jejich podnikání postupně snižuje z maximální hodnoty téměř 7% pro dobu podnikání 4 roky až do téměř nulových hodnot pro dobu podnikání nad 30 let. Příčiny nárůstu zastoupení počtu bankrotujících obchodních společností pro krátkou dobu podnikání mohou být různé. Analýza v tomto směru provedena není. Z grafu zastoupení bankrotujících a standardních společností pro dobu podnikání nad 22 let je možné usuzovat, že tyto společnosti jsou již méně ohroženy bankrotem.

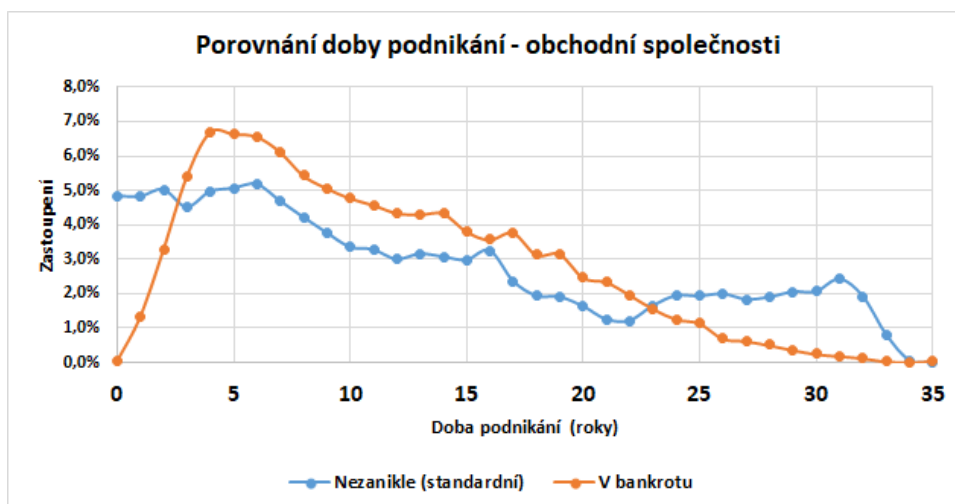

Obr.č. 55: Obchodní společnosti – porovnání s ostatními nezanklými ČR

Změřené počty zbankrotovaných FOP v závislosti na době jejich podnikání jsou ve formě grafu na obr.č.56. Jaké jsou doby podnikání pro všechny ostatní nezaniklé FOP je v grafu na obr.č.57. Jedná se o apriorní, nepodmíněné rozložení dob podnikání ostatních nezaniklých standardních FOP, které nejsou v bankrotu.

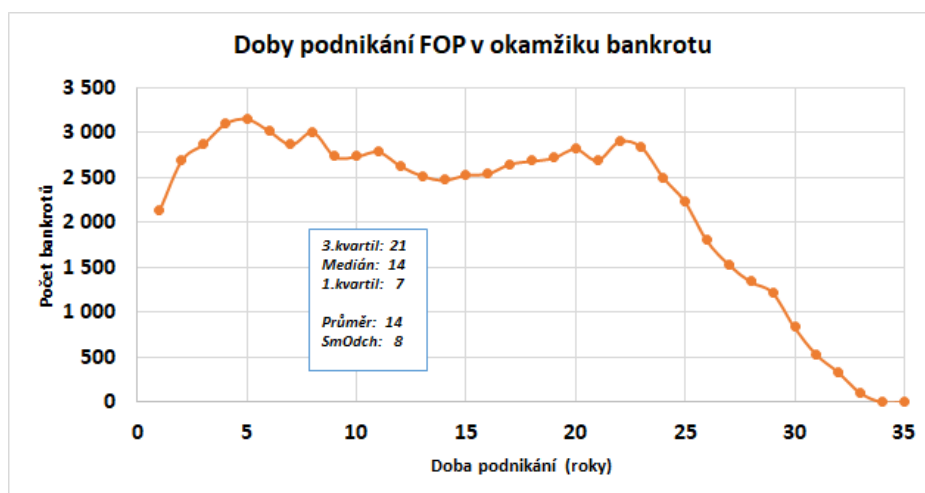

Obr.č. 56: FOP – doby podnikání v okamžiku bankrotu

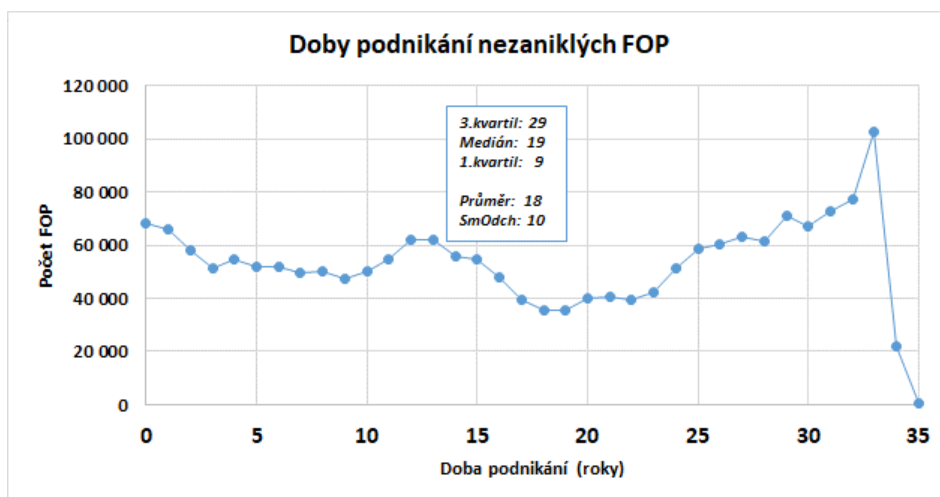

Obr.č. 57: FOP – doby podnikání všech nezaniklých

Porovnání dob podnikání nezaniklých (standardních) a bankrotujících FOP je na obr.č.58. V intervalu doby podnikání do 24 let je zastoupení bankrotujících FOP o cca 1 až 2 procentní body vyšší, než je zastoupení ostatních registrovaných nezaniklých FOP. V intervalu doby podnikání FOP nad 24 let je zastoupení bankrotujících FOP výrazně nižší, než je zastoupení všech ostatních registrovaných FOP.

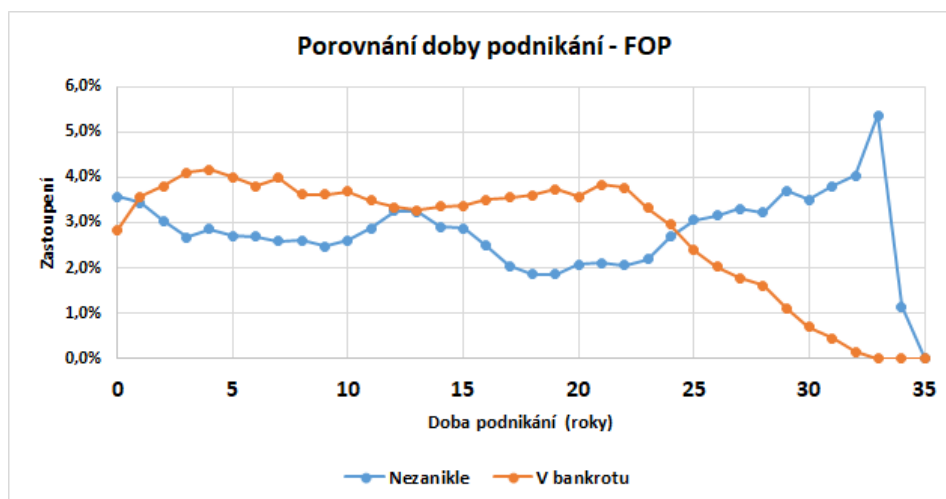

Obr.č. 58: FOP – porovnání s ostatními nezaniklými ČR

U osobních bankrotů byl zjišťován věk občanů-nepodnikatelů, který byl zaznamenán v okamžiku vyhlášení bankrotu. Výsledkem je změřená závislost na obr.č.59. Počet občanů v bankrotu postupně vzrůstá až do věku cca 30 let. V intervalu od 31 do cca 41 let jsou změřené počty bankrotů občanů přibližně na stejné úrovni. Od 42 let nastává postupný pokles až téměř k nule pro věk dlužníků kolem 80 let.

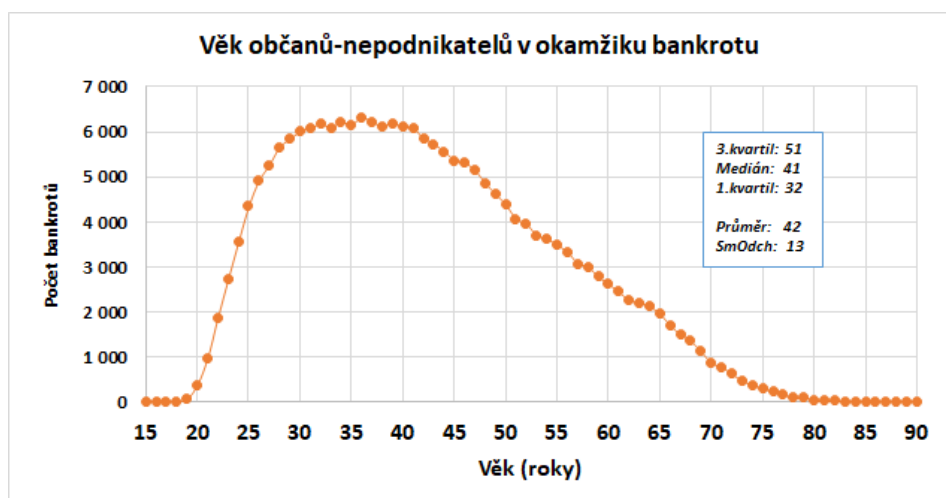

Obr.č. 59: Občané nepodnikatelé – věk v okamžiku bankrotu

Věk občanů byl zjišťován i pro FOP v bankrotu. Výsledná změřená závislost počtu bankrotů FOP na věku občanů podnikatelů v okamžiku bankrotu je na obr.č.60. Počty výrazně vzrůstají do věku cca 41 let. V intervalu od 41 do cca 44 let se nacházejí maximální hodnoty počtu bankrotů. Od 44 do 80 let dochází k postupnému poklesu hodnot počtu bankrotů.

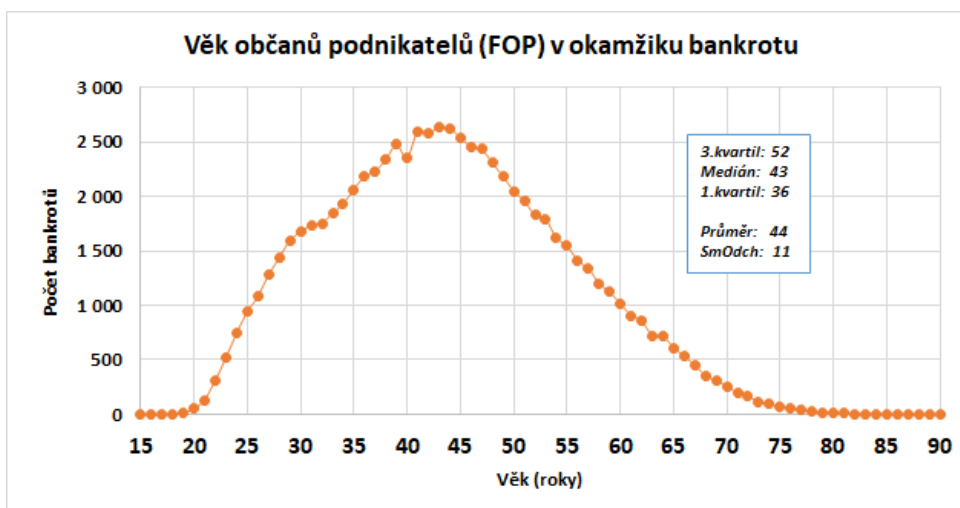

Obr.č. 60: FOP – věk podnikatelů v okamžiku bankrotu

Jaká je věková struktura obyvatel ČR ve věku 15+ je na obr.č.61. Zdrojem jsou údaje zveřejněné na webu Českého statistického úřadu.

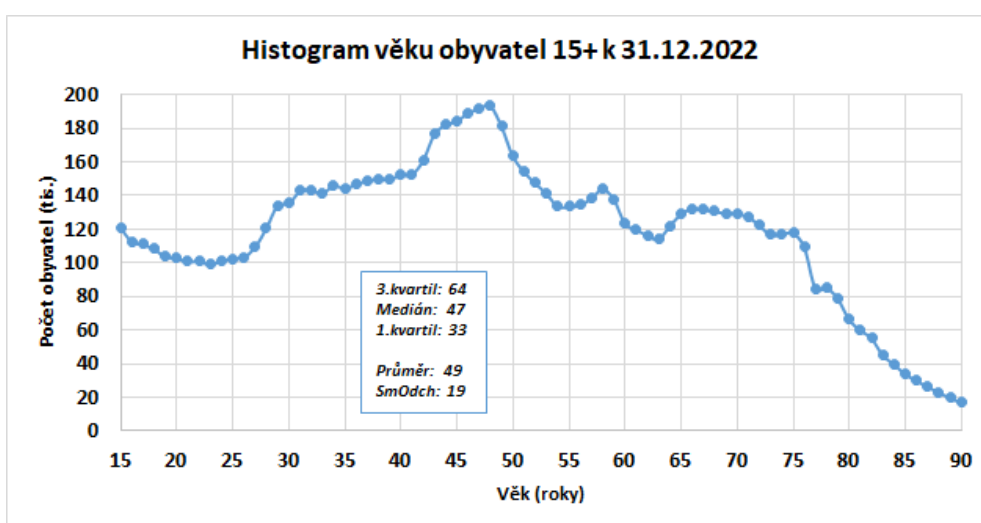

Obr.č. 61: Občané – věk všech obyvatel ČR 15+

Zastoupení věku občanů v jednotlivých kategoriích je na obr.č.62.

Výrazná je odlišnost mezi histogramem věku občanů-bankrotářů a histogramem věku FOP-bankrotářů. Nicméně rozdíl mezi mediány obou histogramů se příliš neliší. Viz změřené statistiky na obr.č.59 a 60. Medián u občanů-bankrotářů je 41 let a medián u FOP-bankrotářů je 43 let. U prvního kvartilu je rozdíl o něco vyšší 32 u občanů a 36 u FOP. U třetího kvartilu je rozdíl jen jeden rok.

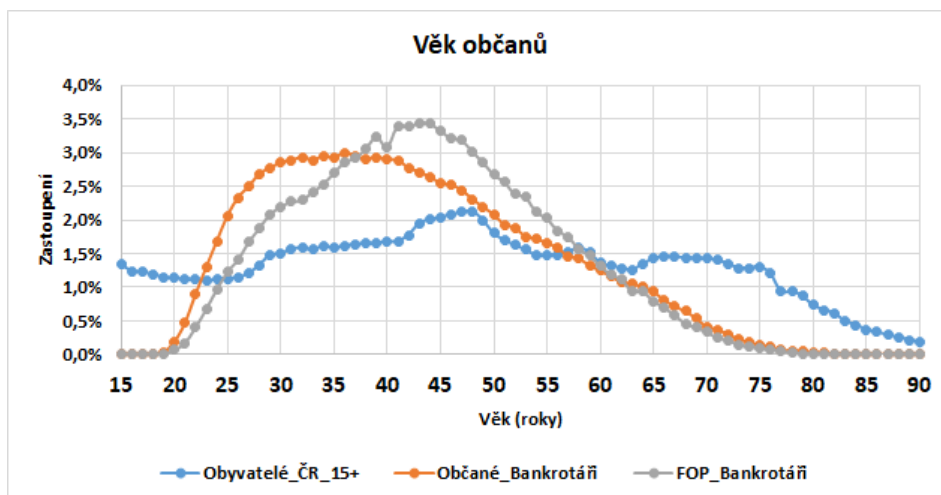

Obr.č. 62: Porovnání věku podle kategorie

8 Závěr

Cílem této práce bylo získat základní informace o časovém vývoji počtů a míře návrhů bankrotů a vyhlášených bankrotů obchodních společností, fyzických osob podnikatelů a občanů v procesu insolvenčních řízení. Získané informace jsou využity při vývoji matematického modelu procesu insolvenčních řízení a také při identifikaci časového vývoje roční pravděpodobnosti bankrotu (resp. i defaultu) obchodních společností a FOP v krajích a v odvětví podnikání.

Poznávání dynamiky insolvenčních procesů je jedním ze vstupů pro nastavení systémů hodnocení rizika obchodních společností, např. pro výpočet kumulativních pravděpodobností defaultu, výpočet migračních matic kategorií rizika, dále pro validaci a kalibraci systémů hodnocení rizika obchodních společností, pro výpočet informačních hodnot finančních poměrových ukazatelů, atd.

Ondřej Pirohanič

CRIF – Czech Credit Bureau, a. s.

Štětkova 1638/18, 140 00 Praha 4, Česká republika

o.pirohanic@crif.com , www.crif.cz

9 Přílohy

Kód sekce CZ-NACE	Název sekce CZ-NACE
A	Zemědělství, lesnictví a rybnářství
B	Těžba a dobývání
C	Zpracovatelský průmysl
D	Výroba a rozvod elektřiny, plynu, tepla a klimatizovaného vzduchu
E	Zásobování vodou; činnosti související s odpadními vodami, odpady a sanacemi
F	Stavebnictví
G	Velkoobchod a maloobchod; opravy a údržba motorových vozidel
H	Doprava a skladování
I	Ubytování, stravování a pohostinství
J	Informační a komunikační činnosti
K	Peněžnictví a pojišťovnictví
L	Činnosti v oblasti nemovitostí
M	Profesní, vědecké a technické činnosti
N	Administrativní a podpůrné činnosti
O	Veřejná správa a obrana; povinné sociální zabezpečení
P	Vzdělávání
Q	Zdravotní a sociální péče
R	Kulturní, zábavní a rekreační činnosti
S	Ostatní činnosti
T	Činnosti domácností jako zaměstnavatelů; činnosti domácností produkujících blíže neurčené výrobky a služby pro vlastní potřebu
XXX	Nezjištěno

Tab.č. 26: Sekce CZ-NACE

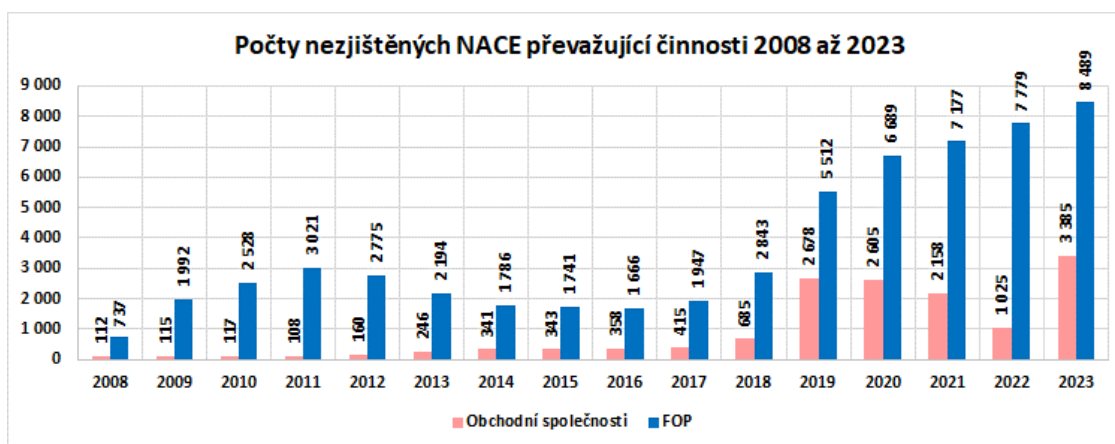

Obr.č. 63: Počty nezjištěných NACE v období 2008 až 2023

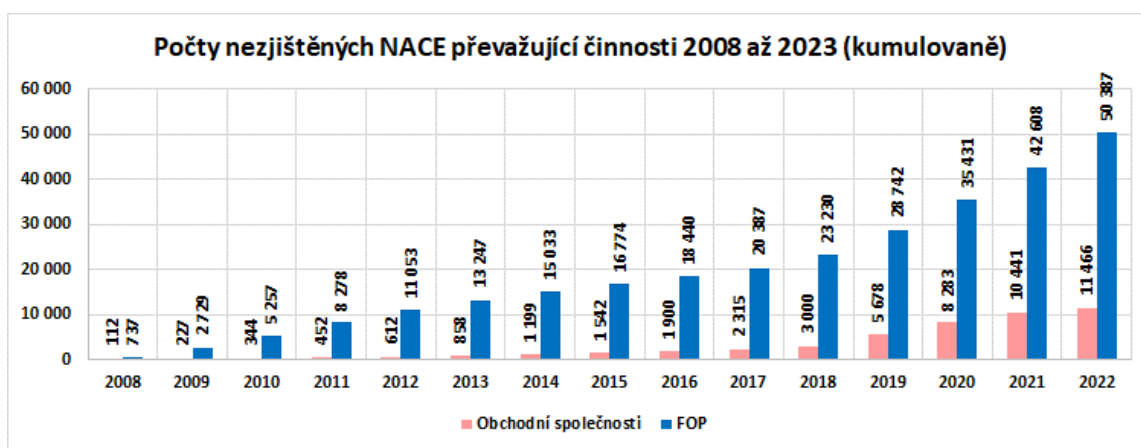

Obr.č. 64: Počty nezjištěných NACE v období 2008 až 2023 (kumulované)

Seznam obrázků

OBR.Č. 1: NÁVRHY BANKROTŮ OBCHODNÍCH SPOLEČNOSTÍ – 2021 AŽ 2023	10
OBR.Č. 2: NÁVRHY BANKROTŮ OBCHODNÍCH SPOLEČNOSTÍ KUMULATIVNĚ – 2021 AŽ 2023	11
OBR.Č. 3: ROČNÍ MÍRY NÁVRHŮ BANKROTŮ OBCHODNÍCH SPOLEČNOSTÍ	11
OBR.Č. 4: NÁVRHY BANKROTŮ OBCHODNÍCH SPOLEČNOSTÍ V KRAJÍCH	12
OBR.Č. 5: ROČNÍ MÍRY NÁVRHŮ BANKROTŮ OBCHODNÍCH SPOLEČNOSTÍ V KRAJÍCH	13
OBR.Č. 6: NÁVRHY BANKROTŮ OBCHODNÍCH SPOLEČNOSTÍ V SEKČÍCH	14
OBR.Č. 7: ROČNÍ MÍRY NÁVRHŮ BANKROTŮ OBCHODNÍCH SPOLEČNOSTÍ V SEKČÍCH	15
OBR.Č. 8: BANKROTY OBCHODNÍCH SPOLEČNOSTÍ 2021 AŽ 2023	16
OBR.Č. 9: BANKROTY OBCHODNÍCH SPOLEČNOSTÍ KUMULATIVNĚ 2021 AŽ 2023	17
OBR.Č. 10: ROČNÍ MÍRY BANKROTŮ OBCHODNÍCH SPOLEČNOSTÍ	17
OBR.Č. 11: BANKROTY OBCHODNÍCH SPOLEČNOSTÍ V KRAJÍCH	19
OBR.Č. 12: ROČNÍ MÍRY BANKROTŮ OBCHODNÍCH SPOLEČNOSTÍ V KRAJÍCH	20
OBR.Č. 13: BANKROTY OBCHODNÍCH SPOLEČNOSTÍ V SEKČÍCH CZ_NACE	21
OBR.Č. 14: ROČNÍ MÍRY BANKROTŮ OBCHODNÍCH SPOLEČNOSTÍ V SEKČÍCH CZ-NACE	22
OBR.Č. 15: VÝVOJ INSOLVENCÍ OBCHODNÍCH SPOLEČNOSTÍ MĚSÍČNĚ	23
OBR.Č. 16: NÁVRHY NA BANKROT A BANKROTY OBCHODNÍCH SPOLEČNOSTÍ 2008 – 2023	24
OBR.Č. 17: ROČNÍ MÍRY NÁVRHŮ A BANKROTŮ OBCHODNÍCH SPOLEČNOSTÍ 2008 - 2023	24
OBR.Č. 18: NÁVRHY BANKROTŮ FOP – 2021 AŽ 2023	25
OBR.Č. 19: NÁVRHY BANKROTŮ KUMULATIVNĚ 2020 AŽ 2023	26
OBR.Č. 20: ROČNÍ MÍRY NÁVRHŮ NA BANKROT FOP 2008 AŽ 2023	26
OBR.Č. 21: NÁVRHY BANKROTŮ FOP V KRAJÍCH	27
OBR.Č. 22: ROČNÍ MÍRY NÁVRHŮ BANKROTŮ FOP V KRAJÍCH	28
OBR.Č. 23: NÁVRHY BANKROTŮ FOP V SEKČÍCH CZ-NACE	29
OBR.Č. 24: ROČNÍ MÍRY NÁVRHŮ BANKROTŮ FOP V SEKČÍCH CZ-NACE	30
OBR.Č. 25: BANKROTY FOP 2021 - 2023	31
OBR.Č. 26: BANKROTY FOP KUMULATIVNĚ 2021 AŽ 2023	32
OBR.Č. 27: ROČNÍ MÍRY BANKROTŮ FOP 2008 AŽ 2023	32
OBR.Č. 28: BANKROTY FOP V KRAJÍCH	33
OBR.Č. 29: ROČNÍ MÍRY BANKROTŮ FOP V KRAJÍCH	34
OBR.Č. 30: BANKROTY FOP V SEKČÍCH CZ-NACE	35
OBR.Č. 31: VÝVOJ BANKROTŮ FOP V SEKČÍCH OD ROKU 2008	36
OBR.Č. 32: ROČNÍ MÍRY BANKROTŮ FOP V SEKČÍCH CZ-NACE	36
OBR.Č. 33: VÝVOJ INSOLVENCÍ FOP MĚSÍČNĚ	37
OBR.Č. 34: NÁVRHY A BANKROTY FOP 2008 – 2023	38
OBR.Č. 35: ROČNÍ MÍRY NÁVRHŮ A BANKROTŮ FOP 2008 - 2023	38
OBR.Č. 36: NÁVRHY OSOBNÍCH BANKROTŮ OBČANŮ - 2020 AŽ 2023	39
OBR.Č. 37: NÁVRHY BANKROTŮ OBČANŮ KUMULATIVNĚ – 2020 AŽ 2023	40
OBR.Č. 38: NÁVRHY BANKROTŮ OBČANŮ NA 10TISÍC OBYVATEL 15+	40
OBR.Č. 39: NÁVRHY OSOBNÍCH BANKROTŮ OBČANŮ V KRAJÍCH	41
OBR.Č. 40: NÁVRHY OSOBNÍCH BANKROTŮ OBČANŮ V KRAJÍCH NA 10TISÍC OBYVATEL 15+	42
OBR.Č. 41: OSOBNÍ BANKROTY OBČANŮ - 2021 AŽ 2023	46
OBR.Č. 42: BANKROTY OBČANŮ KUMULATIVNĚ – 2020 AŽ 2023	47
OBR.Č. 43: BANKROTY OBČANŮ NA 10TISÍC OBYVATEL 15+	47
OBR.Č. 44: OSOBNÍ BANKROTY OBČANŮ V KRAJÍCH	48
OBR.Č. 45: OSOBNÍ BANKROTY OBČANŮ V KRAJÍCH NA 10TISÍC OBYVATEL 15+	49
OBR.Č. 46: VÝVOJ INSOLVENCÍ OBČANŮ - MĚSÍČNĚ	53
OBR.Č. 47: NÁVRHY A BANKROTY OBČANŮ 2008 – 2023	54
OBR.Č. 48: ROČNÍ MÍRY NÁVRHŮ A BANKROTŮ OBČANŮ 2008 - 2023	54
OBR.Č. 49: PŘÍKLAD PŘIDĚLENÝCH VÍCE UNIKÁTNÍCH SPISOVÝCH ZNAČEK JEDNOMU SUBJEKTU	55
OBR.Č. 50: VÍCEKRÁT PŘIDĚLENÉ SPISOVÉ ZNAČKY U NÁVRHŮ BANKROTŮ OBCHODNÍCH SPOLEČNOSTÍ	57
OBR.Č. 51: VÍCEKRÁT PŘIDĚLENÉ SPISOVÉ ZNAČKY U NÁVRHŮ BANKROTŮ FOP	57

OBR.Č. 52: VÍCEKRÁT PŘIDĚLENÉ SPISOVÉ ZNAČKY U NÁVRHŮ OSOBNÍCH BANKROTŮ OBČANŮ	58
OBR.Č. 53: OBCHODNÍ SPOLEČNOSTI – DOBY PODNIKÁNÍ V OKAMŽIKU BANKROTU	59
OBR.Č. 54: OBCHODNÍ SPOLEČNOSTI – DOBY PODNIKÁNÍ VŠECH NEZANIKLÝCH ČR	60
OBR.Č. 55: OBCHODNÍ SPOLEČNOSTI – POROVNÁNÍ S OSTATNÍMI NEZANIKLÝMI ČR	60
OBR.Č. 56: FOP – DOBY PODNIKÁNÍ V OKAMŽIKU BANKROTU	61
OBR.Č. 57: FOP – DOBY PODNIKÁNÍ VŠECH NEZANIKLÝCH	61
OBR.Č. 58: FOP – POROVNÁNÍ S OSTATNÍMI NEZANIKLÝMI ČR	62
OBR.Č. 59: OBČANÉ NEPODNIKATELÉ – VĚK V OKAMŽIKU BANKROTU	62
OBR.Č. 60: FOP – VĚK PODNIKATELŮ V OKAMŽIKU BANKROTU	63
OBR.Č. 61: OBČANÉ – VĚK VŠECH OBYVATEL ČR 15+	63
OBR.Č. 62: POROVNÁNÍ VĚKU PODLE KATEGORIE	64
OBR.Č. 63: POČTY NEZJIŠTĚNÝCH NACE V OBDOBÍ 2008 AŽ 2023	67
OBR.Č. 64: POČTY NEZJIŠTĚNÝCH NACE V OBDOBÍ 2008 AŽ 2023 (KUMULOVANĚ)	67

Seznam tabulek

TAB.Č. 1: VÝVOJ NÁVRHŮ BANKROTŮ OBCHODNÍCH SPOLEČNOSTÍ OD ROKU 2008	10
TAB.Č. 2: VÝVOJ NÁVRHŮ BANKROTŮ OBCHODNÍCH SPOLEČNOSTÍ V KRAJÍCH	12
TAB.Č. 3: VÝVOJ NÁVRHŮ BANKROTŮ OBCHODNÍCH SPOLEČNOSTÍ V SEKČÍCH	14
TAB.Č. 4: VÝVOJ BANKROTŮ OBCHODNÍCH SPOLEČNOSTÍ OD ROKU 2008	17
TAB.Č. 5: NĚKTERÉ VYBRANÉ BANKROTŮ OBCHODNÍCH SPOLEČNOSTÍ V ROCE 2023	18
TAB.Č. 6: VÝVOJ BANKROTŮ OBCHODNÍCH SPOLEČNOSTÍ V KRAJÍCH OD ROKU 2008	19
TAB.Č. 7: VÝVOJ BANKROTŮ OBCHODNÍCH SPOLEČNOSTÍ V SEKČÍCH OD ROKU 2008	21
TAB.Č. 8: VÝVOJ NÁVRHŮ BANKROTŮ FOP OD ROKU 2008	25
TAB.Č. 9: VÝVOJ NÁVRHŮ BANKROTŮ FOP V KRAJÍCH OD ROKU 2008	27
TAB.Č. 10: VÝVOJ NÁVRHŮ BANKROTŮ FOP V SEKČÍCH OD ROKU 2008	29
TAB.Č. 11: VÝVOJ BANKROTŮ FOP OD ROKU 2008	31
TAB.Č. 12: VÝVOJ BANKROTŮ FOP V KRAJÍCH OD ROKU 2008	33
TAB.Č. 13: VÝVOJ NÁVRHŮ OSOBNÍCH BANKROTŮ OBČANŮ OD ROKU 2008	40
TAB.Č. 14: VÝVOJ NÁVRHŮ OSOBNÍCH BANKROTŮ V KRAJÍCH OD ROKU 2008	42
TAB.Č. 15: VÝVOJ ROČNÍ MÍRY NÁVRHŮ OSOBNÍCH BANKROTŮ V KRAJÍCH OD 2012	43
TAB.Č. 16: VÝVOJ ROČNÍ MÍRY NÁVRHŮ OSOBNÍCH BANKROTŮ V OKRESECH	44
TAB.Č. 17: VÝVOJ ROČNÍ MÍRY NÁVRHŮ OSOBNÍCH BANKROTŮ V OKRESECH (POKRAČOVÁNÍ)	45
TAB.Č. 18: VÝVOJ OSOBNÍCH BANKROTŮ OBČANŮ OD ROKU 2008	46
TAB.Č. 19: VÝVOJ OSOBNÍCH BANKROTŮ OBČANŮ OD ROKU 2008 V KRAJÍCH	49
TAB.Č. 20: VÝVOJ POČTU OSOBNÍCH BANKROTŮ NA 10TISÍC OBYVATEL 15+ V KRAJÍCH	50
TAB.Č. 21: VÝVOJ OSOBNÍCH BANKROTŮ OBČANŮ NA 10TISÍC OBYVATEL 15+ V OKRESECH	51
TAB.Č. 22: VÝVOJ OSOBNÍCH BANKROTŮ OBČANŮ NA 10TISÍC OBYVATEL 15+ V OKRESECH (POKRAČOVÁNÍ)	52
TAB.Č. 23: POČTY UNIKÁTNÍCH SPISOVÝCH ZNAČEK INSOLVENČNÍCH NÁVRHŮ PŘIDĚLENÝCH DLUŽNÍKŮM	56
TAB.Č. 24: DLUŽNÍCI V KATEGORIÍCH OPAKOVÁNÍ INSOLVENČNÍCH NÁVRHŮ	56
TAB.Č. 25: PRŮMĚRNÝ POČET PŘIDĚLENÝCH SPISOVÝCH ZNAČEK NA DLUŽNÍKA	56
TAB.Č. 26: SEKCE CZ-NACE	66
TAB.Č. 27: VZNIKY A ZÁNIKY EKONOMICKÝCH SUBJEKTŮ	68